SUSPENSÃO DO TABELAMENTO
PAGINA 3

PORQUE FALTA FÓSFORO
PAGINA 12

MANTIDA A TABELA DO CAMPEONATO
PAGINA 9

A CAMARA E O SENADO
PAGINA 3

BIBLIOTHECA NACIONAL DO RIO DE JANEIRO DEP. LEGAL

Edição de Hoje: 12 PÁGINAS 50 Centavos

Diario Carioca

Quinta-Feira 14 DE NOVEMBRO DE 1946

Fundador: J. E. DE MACEDO SOARES

ANO XIX — RIO DE JANEIRO — Diretor HORACIO DE CARVALHO JUNIOR — PRAÇA TIRADENTES N.º 77 — N.º 5.641

A ARGENTINA QUEIMOU UM MILHÃO E DUZENTAS MIL TONELADAS DE TRIGO

O Govêrno e os Partidos

J. E. DE MACEDO SOARES

A atitude da Comissão Executiva da U.D.N., no caso do convite do sr. presidente da República ao sr. Raul Fernandes para ocupar a pasta das Relaçoes Exteriores, é apenas um aspecto da carência geral de pensamento e ação politica nos meios mais responsáveis pelo funcionamento constitucional e pela solução judiciosa dos graves problemas de govêrno que a ditadura legou ao Brasil.

Efetivamente, afora a organização moscovita do Partido Comunista, movida por uma vontade obstinada que suscita a gravitação do fanatismo dos semi-alfabetizados — nenhuma outra corrente partidária se movimenta com convicção, anima os seus companheiros no sentido da luta, confia no seu programa de idéias ou procura difundi-lo para ganhar fôrça e número a ponto de o realizar.

A base ideológica natural do govêrno do sr. general Gaspar Dutra é a mesmíssima que teria servido ao ao sr. major brigadeiro Eduardo Gomes, isto é, o fundo conservador tradicional da sociedade brasileira, sempre acessivel ao progresso das instituições politicas e sociais. Êsse fundo conservador progressista levou-nos a grandes conquistas sem secessões violentas, amadurecendo na evolução. A última delas foi o voto legitimo, que emergiu na consciência popular nas eleições de 1933 e que hoje é, sem dúvida, uma aquisição pacífica da nossa educação cívica.

Entretanto, instalado há quase um ano o govêrno retificador da ditadura, o que se devia sentir apoiado na dedicação e no entusiasmo da fôrça conservadora da sociedade brasileira — na verdade ainda está tateando indeciso, porque essa fôrça conservadora tem falhado na confusão de idéias e sentimentos, não oferecendo ao govêrno o impulso de entusiasmo e confiança que o poderia levar por diante.

Se recapitularmos os fatos no ano decorrido desde que o sr. general Gaspar Dutra assumiu o poder, temos de constatar a enorme e profunda mudança operada, quer no sentido da moralidade do govêrno, quer no da recuperação da legalidade, quer no do funcionamento dos organismos constitucionais à proporção que se estabelecem os padrões legais. Os partidos, evidentemente, inscrevem nos seus ativos a elaboração constitucional, que o país aprovou e aplaudiu. Mas além disso, os partidos que deveriam representar o citado fundo conservador tradicional da sociedade brasileira não fizeram mais nada. Sim, fizeram alguma coisa de condenável e contraproducente, que vamos adiante enumerar.

O "P.S.D.", contaminado pela escória da ditadura, cujo deslavado "queremismo" foi constante ameaça à restauração democrática e portanto à candidatura do sr. general Gaspar Dutra, limitou-se neste ano decorrido a pleitear ansiosamente o apôio oficial para se manter e alargar nas situações estaduais. A própria ala chamada "dutrista", que se acastelou nas principais posições políticas do govêrno para empreender a conquista de São Paulo, não tem pensado senão nos seus interêsses e ambições, manobrando à revelia do chefe da Nação no sentido de usufruir as aparências de seu concurso.

O negativismo personalista e a dubiedade da "U.D.N." não têm sido menos nefastos ao país. Êsse partido de tão grande expressão parlamentar, não deveria somente ter aberto crédito ao sr. presidente da República para se manter numa expectativa arredia, fugindo às suas responsabilidades. O seu dever seria organizar-se em fôrça governamental, que era a sua vocação e razão de ser, oferecendo então uma leal colaboração ao chefe da Nação para realizar o programa de defesa conservadora, dentro da tradição brasileira, restabelecendo a mística da ordem moral e material, quer dizer do perfeito predomínio da ordem legal, quadro único do progresso social e político.

Se a "U.D.N." tivesse cumprido êsse alto dever patriótico sinceramente, não teríamos chegado às portas do segundo pleito institucional tão dispersos e dissolvidos como nos apresentamos no primeiro. E não teríamos dado, por nossa abstenção e desorganização incríveis oportunidades aos extremismos da esquerda e da direita bem como às escandalosas encartadas dos especuladores de negócios, manejando com dinheiro roubado nos mercados da politica.

Para termos govêrno, deveriamos começar por ter partidos governamentais desprendidos, com espírito de sacrifício, fé ardente nas suas idéias e coragem de agir. Enquanto os partidos não tomarem êsse caminho com altura, e pelo contrário, persistirem em seus ressentimentos, falsos escrúpulos, intrigas de sacristia e invejas mal disfarçadas — o mais provável é que no desentendimento geral, o govêrno se perca na ruina e na infelicidade do país.

Enquanto o Mundo Passa Fome

LAKE SUCESS, 13 (U. P.) — Ao ser debatida, no seio do Comitê economico e financeiro, a escassez mundial de cereais, o delegado do governo britanico, sr. Percy Elis lamentou o "tragico paradoxo de que por um lado há quem padeça fome enquanto por outro a Argentina teve que empregar, como combustivel, um milhão e duzentas mil toneladas de trigo e um milhão e meio de toneladas de olio de linhaço".

O representante sovietico apresentou sugestão em virtude da qual a Assembleia Ge-

(Conclue na 11ª Pag.)

Peron

NÃO FOI VOTADO O ABONO DE FIM DE ANO

NEGADA A URGENCIA PELA CAMARA

O sr. Pedroso Junior é autor de dois projetos de lei, destinados a conceder abono de Natal aos empregados de emprêsas comerciais e industriais e aos funcionários e pensionistas das Caixas de Aposentadorias e Institutos. Ontem, aquele deputado paulista encaminhou á Mesa da Camara um requerimento de urgencia, a fim de que fossem discutidos e votados esses dois projetos.

Ao ser anunciado o requerimento da urgencia, o sr. Horacio Lafer, lider da maioria, levantou uma questão de ordem: quer saber se o requerimento de urgencia foi assinado pela maioria da Comissão de Legislação Social. O sr. Honorio Monteiro informa que apenas seis membros assinaram esse requerimento o que, dessa forma, o plenario teria que deliberar.

Diante da situação, o sr. Pedroso Jr. interroga se poderia retirar o requerimento, para apresentar noutra oportunidade com o numero regimental de assinaturas.

Honorio Monteiro

APELO DE TODOS OS CANTOS DO PAÍS

Para encaminhar a votação, o sr. Pedroso Jr. ocupou a tribuna, afirmando que tem recebido de todas as partes do territorio nacional, apelos de trabalhadores e comerciarios. Solicita urgencia, pois, em caso contrario, a lei não atingirá seu objetivo.

Tambem, o sr. Campos Vergal vem a tribuna para ler telegramas que recebeu do interior de São Paulo de modestos operarios, todos solicitando o seu apoio para a concretização dessa idéia.

O ABONO PARA OS FUNCIONÁRIOS

O projeto de lei, que concede um abono de Natal aos servidores publicos do Estado de autoria do sr. Gurgel do Amaral não foi discutido na tarde de ontem, nem aquele deputado apresentou pedido de urgencia. Sabe-se, porem, que o sr. Mario Brant é o relator do projeto na Comissão de Finanças e que até este momento ainda não apresentou parecer.

Aumentam os Candidatos à Tuberculose

Aliados da Molestia: Fome, Fila, Etc. — A Urgencia de Um Plano Nacional

Todos os técnicos e médicos de tuberculose que, até hoje, falaram em nossa enquete sobre o agudo problema que aquele mal constitui em nossa terra, foram unanimes em afirmar que a situação é realmente grave. Todas as providencias mais amplas e imediatas — cada qual acha que poderia se fazer muito mais contra o mal, caso o nosso armamento anti-tuberculose não fosse tão precario.

Procuramos ouvir, em prosseguimento desta campanha, hoje, o dr. Peregrino Junior, que não é tisiologista, nem tecnico da especialidade, mas sim um especialista em alimentação, e que, por isso mesmo, saberia falar sobre as causas da tuberculose no Rio, apontando uma de suas causas mais importantes. De inicio disse ele:

— A tuberculose no Brasil está em sua fase epidemica. Nós perdemos mais gente por tuberculose do

(Conclue na 11ª Pag.)

MOLOTOV APRESENTOU AS CONDIÇÕES MÍNIMAS RUSSAS

SOBRE O ESTATUTO DE TRIESTE

Molotof

NOVA YORK, 13 (De Charles MCCann, da "U. P.") — Na reunião do Conselho de Ministros do Exterior dos Quatro Grandes, esta noite, o delegado russo, sr. Molotov iniciou a luta para alterar o estatuto atual da zona internacional de Trieste, apresentando 14 projetos de emenda ao atual.

Um dos projetos que o sr. Molotov apresentou na sessão secreta propõe que não se de ao futuro governador de Trieste os amplos poderes concedidos pelo rascunho do Estatuto da Zona Internacional de Trieste; outro, estabelece que as tropas norte-americanas e britanicos se retirarão de Trieste o mais breve possivel, uma vez assinado o Tratado de Paz com a Italia.

O sr. Molotov apresentou o texto de 3 projetos de emenda e prometeu entregar os demais amanhã, uma das quais indica que a Russia quer um porto livre em Trieste.

Nos circulos chegados à Conferencia diz-se que as propostas russas são mais ou menos identicas àquelas que a delegação sovietica procurou, em vão, fazer aprovar durante a recente Conferencia da Paz em Paris.

O sr. Molotov disse a seus colegas que "minhas emendas são o minimo essencial das condições russas para o Estatuto de Trieste". Prometeu, não obstante, discutir as demais propostas que forem apresentadas para se chegar a uma transação.

A principal emenda russa é que procura limitar a autoridade do governador de Trieste.

Como e sabe, as potencias ocidentais desejam que o governador daquela cidade tenha amplos poderes sobre a debil assembléia popular que ali se constituir. Os russos, por sua vez, com a esperança de dar aos iugoslavos o predominio em Trieste desejam justamente o contrario. Segundo o plano das potencias ocidentais, o governador de Trieste teria o direito de véto sobre as medidas aprovadas pela Assembléia. O governador teria tambem autoridade para manter a ordem publica dirigir os ...

(Conclue na 11ª Pag.)

"SÃO PAULO"
Companhia Nacional de Seguros de Vida
Sucursal no Rio de Janeiro — AV. RIO BRANCO, 114-6.º
DIRETORES
Dr. José Maria Whitaker
Dr. Erasmo Teixeira de Assumpção
Dr. J. C. de Macedo Soares

DORES DE CABEÇA BRITÂNICAS

Os estragos causados á embaixada inglesa em Roma por uma bomba que destruiu os aposentos do embaixador Noel Charles, ex-representante inglês no Brasil, destruindo-os totalmente, escapando o diplomata e sua esposa apenas por se encontrarem ausentes no momento da explosão. (ACME-DC, aereo)

Assim como há exercito judeu ilegal, o há tambem arabe — na Palestina. Chama-se este Futuwa e tem juramento de fidelidade ao Grão Mufti, que durante a guerra permaneceu no Reich, refugiando-se em seguida no Egito. Apesar do uniforme inspirado no americano, conserva o albornoz e a faca arabes. Eis o comandante em chefe e alguns oficiais. (ACME-DC, aereo)

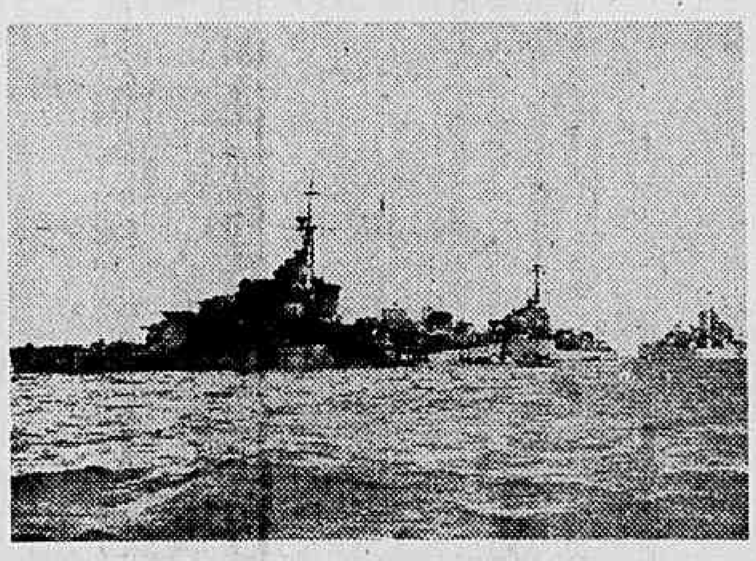

Ao se aproximarem da Albania, belonaves inglesas em manobras no Mediterraneo foram de encontro a minas submarinas. Dois destroyers foram avariados, 38 tripulantes morreram e 45 ficaram feridos. (ACME-DC, aereo)

A estação ferroviaria de Jerusalem foi destruida por bombas depositadas em três maletas e deixadas no local por uma (moça) de cabelo vermelho, que conseguiu evadir-se. (ACME-DC, aereo)

A Iugoslavia Vai Exigir Indenização Pela Detenção de Suas Embarcações no Danubio

O TOTAL A SER RECLAMADO SÓ SERÁ ESTABELECIDO DEPOIS DE CUIDADOSA INSPEÇÃO DOS NAVIOS

BELGRADO, 13 (U. P.) — A Iugoslavia exigirá indenização pela detenção de cerca de cento e sessenta embarcações iugoslavas pelas autoridades americanas, no Danubio, desde o fim da guerra. Embora o total a ser reclamado só venha a ser estabelecido depois de cuidadosa inspeção dos navios, um funcionario do Ministerio do Exterior declarou que "a soma alcançará 6.750.000 dolares, á base da perda de dias de trabalho perdidos e dos danos estimados".

O funcionario declarou que a navegação do Danubio é de importancia fundamental para a solução dos problemas de transporte e abastecimento do país. A falta dos navios se fez sentir particularmente durante o ano passado, quando as ferrovias estavam imprestaveis.

Acrescentou que 401 dias de trabalho foram perdidos até 31 de agosto deste ano, enquanto multas pessoas morreram por falta de meios para abastecer as areas famintas do país. A frota compreende cinco navios de passageiros, dezoito petroleiros, um navio-guindaste cento e vinte barcaças e outras unidades aprendidas pelas autoridades militares norte-americanas na Austria como presa de guerra, sob o pretexto de que os alemães haviam usado a frota em sua retirada da Iugoslavia.

Quando os iugoslavos reclamaram os navios, em começos deste ano, as autoridades militares competentes norte-americanas concordaram em entregá-los, porém, mais tarde, surgiram obstaculos em virtude de "intervenção do Departamento de Estado".

Segundo a fonte citada, a objeção real proveio da Embaixada dos Estados Unidos nesta capital, em maio passado, nos seguintes termos: "A entrega dos vossos navios está estreitamente ligada á internacionalização do Danubio". Quando essa questão foi levantada no Conselho Economico da ONU, os iugoslavos se opuseram á internacionalização. Ali, os representantes da Iugoslavia e de outros paises danubianos anunciaram que não compareceriam á Conferencia do Danubio, marcada para este mês.

Um funcionario da Embaixada americana expressou satisfação pelo fato de que a decisão de manter a questão dos navios tem sido fonte de atrito entre o Ministerio do Exterior iugoslavo e a Embaixada dos Estados Unidos aqui.

Impigem? Dartros? Manchas?
CREMOVAN
Nas Drog. e Farm.
CONTÉM SULFA — DISPENSA ATADURA

Banha Requisitada Pelo Governo

PORTO ALEGRE, 13 (Asapress) — O sr. Elaino Lopes que está respondendo pelo expediente da CEAP, foi informado de que os produtores de banha estavam se negando a fornecer a cota destinada ao consumo desta capital, pretendendo uma majoração de 100%.

Diante desse verdadeiro ultimatum, a CEAP resolveu requisitar a banha. O interventor assinou um ato, aprovando o recolhimento entre as industrias desse produto, de .. 240.000 quilos, mediante pagamento á vista, pelo preço de Cr$ 6,60. A banha será entregue ao consumidor por Cr$ [illegible].

O governo fundamentou a requisição no decreto 1.062, de 12 de fevereiro do ano corrente. Esclareceu tambem que os industriais se negaram a continuar a fornecer a cota, que haviam se comprometido a ceder para o abastecimento de Porto Alegre e municipios vizinhos, exigindo por outro lado, uma majoração de 100% sobre os preços atuais.

RESUMO TELEGRAFICO INTERNACIONAL (U. P.)

A UNIÃO SUL-AMERICANA ANEXARÁ TODO O TERRITÓRIO DO SUDOESTE

Novo Partido na Italia — Divisão do Partido Trabalhista — Tropas Dinamarquezas na Alemanha — Comercio Sul-Americano — Atentados na Palestina — Minas na Costa Albanesa — Declarações Sobre a Turquia — Situação na França

A União Sul-Africana informou ao Comité de Fidei-Comisso que anexará o sudoeste da Africa que atualmente está administrando sob mandato da Liga das Nações, e a b ra a Assembléia Geral das Nações Unidas não aprove tal medida. A declaração foi feita pelo proprio marechal Smuts, que afirmou que, se a proposta da União Sul-Africana não for aprovada pelas Nações Unidas, o seu país continuará administrando o sudoeste da Africa como parte integrante do seu territorio. A oposição por parte da Russia e da Iugoslavia á proposta do marechal Smuts, foi radical, tendo os seus delegados desenvolvido uma serie de argumentos. O marechal Smuts, entretanto, manteve-se firme em seu ponto de vista, declarou que em vista dos desejos claramente expressos pelos habitantes do sudoeste da Africa, seria impossivel para o governo da União aceder, pois o sistema de fideicomisso estava em conflito com esses desejos. Smuts prossegue em sua declaração repudiando os argumentos soviéticos e classificando a oposição russa como destinada a pôr em duvida a integridade do seu governo.

Marechal Smuts

NOVO PARTIDO NA ITALIA

A grande votação obtida por G. Giannini e seu partido na Italia, o "Uomo Qualunque", nas ultimas eleições municipais italianas, parece indicar a formação de um dos maiores partidos, em Roma, como no sul da Italia. Como se sabe, o Uomo Qualunque foi organizado há um ano por G. Giannini, antin[illegible] e fascista. O programa apresentado pel[illegible] era um tanto confuso, mas os seus dirigentes manifestavam-se violentamente contra o comunismo e faziam [illegible] acerbas aos Estados Unidos e á Grã-Bretanha, alem de advogarem a constituição de um Estado puramente administrativo. Muitos italianos afirmam que Giannini é fascista e lembram que em varias reuniões pre-eleitorais de seu partido, no sul da Italia e na Sicilia, os seus partidarios gritavam: — Duce! Duce! — e cantavam o hino de Mussolini. Os que o conhecem melhor afirmam que Giannini não é um Mussolini, mas consideram o seu movimento como extremamente perigoso.

DIVISAO NO PARTIDO TRABALHISTA

Uma divisão dentro do Partido Trabalhista Inglês por efeito da politica estrangeira britanica, foi revelada quando mais de 60 membros trabalhistas do Parlamento apresentaram uma emenda ao discurso do rei pronunciado na noite de terça-feira. A emenda diz que se espera com urgencia, que o governo revise e altere sua conduta nos assuntos internacionais de maneira a produzir um maior encorajamento á colaboração com todas as nações e grupos que lutam para assegurar um completo plano socialista e o controle dos recursos do mundo.

TROPAS DINAMARQUESAS NA ALEMANHA

Um porta-voz do "Foreign Office" anunciou ontem que houve um acordo em principio com a Dinamarca, mediante o qual tropas dinamarquesas participarão na tarefa de ocupação da zona britanica da Alemanha. O referido porta-voz manifestou que uma delegação dinamarquesa viria a Londres em 20 de novembro para consultas com o Ministerio da Guerra, quando ficariam estabelecidas as proporções dos contingentes da Dinamarca e onde ficariam estabelecidos. Manifestou, por fim o referido porta-voz que ao ajuste está de acordo com a decisão do "Big Four" tomada no ano passado quando se autorizou ás potencias ocupantes convidar outras nações do bloco da ONU para participar da ocupação.

COMERCIO SUL-AMERICANO

O presidente da General Eletric, Herod, na reunião-almoço da Convenção Nacional de Comercio Internacional declarou que a America Latina oferece brilhantes oportunidades sobre a base de seleção, para o comercio exterior e os invernistas norte-americanos. O sr. Herod, que acaba de regressar de uma excursão por diversos paises latino-americanos, acrescentou que é conveniente aproveitar esta oportunidade, que, se pudesse ser estabilizada e mantida a economia americana, daria frutos favoraveis para as perspectivas **de um comercio internacional em qualquer parte do mundo. Prosseguindo** disse o sr. Herod que, havia observado na América Latina uma forte tendencia para formular as proprias industrias. Acrescentou que, na sua opinião, não existiam obstaculos graves para reconciliar a politica exposta pelo governo americano para liberalizar o comercio por meio da eliminação ou redução dos entraves, ou tarifas arbitrarias ou restritivas.

ATENTADOS NA PALESTINA

A estação de radio clandestina "Voz de Srael", pertencente a "Haganah", organização armada subterraneo da Palestina, declarou que a transferencia de judeus para a Palestina, por meios ilegais, continuará, enquanto a Grã-Bretanha impedir a sua entrada legal na Terra Santa. Constituindo em maior parte um ataque ao Comité Hebreu de Libertação Nacional, com sede nos Estados Unidos, a irradiação declarou que o presidente desse Comité é um falso profeta que propaga um evangelho da mentira, e acrescentou que o Comité está levantando fundos sob o falso pretexto de empenhar-se em atividades que não os responsaveis desnorteantes e perigosos.

MINAS NA COSTA ALBANESA

Um comunicado do Almirantado anunciou que caça-minas da Marinha Real, em operação no canal de Corfu, varreram ontem vinte e duas minas fixas, duas das quais foram recolhidas e estão sendo examinadas. Outras minas foram afundadas a tiros de fuzil, mas algumas talvez venham a boiar na costa. Aguarda-se um relatorio geral do comandante em chefe da frota no Mediterraneo. Navios britanicos operaram duas vezes no canal, com o objetivo de limpa-lo de minas, sendo que a primeira vez em 1944. Os ingleses acreditam, depois da primeira operação, ter retirado todas as minas lançadas pelos italianos e possivelmente pelos alemães, no estreito pois haviam utilizado cargas do Eixo. Isto deu a entender que as minas destruidas foram lançadas depois do termino da guerra.

DECLARAÇÕES SOBRE A TURQUIA

O marechal de campo Lord Wilson, revelou ontem em Londres que a Turquia se recusara a entrar na guerra em 1943 contra a Alemanha, por temer a Lufwaffe e por duvidar da capacidade da Grã-Bretanha em repelir a invasão nazista. Lord Wilson, que era então o supremo comandante britanico no Oriente Medio, declarou ainda que em outubro de 1943 a Grã-Bretanha concentrara contingentes da RAF no total de treze mil homens, bem como 25 mil soldados de infantaria e mil veiculos no norte da Siria, ao mesmo tempo que enviava uma missão a Ankara, a fim de convidar a Turquia a participar da guerra. Por outro lado até [illegible] Aliados havia enviado á Turquia de acordo com o Tratado de Ada a cerca de 97 mil toneladas de abastecimentos, que foram transportados por via aerea.

SITUAÇAO DA FRANÇA

George Bidault foi mencionado ontem como estando encarecendo a formação do governo permanente para a nova republica da França imediatamente após á reunião da Assembléia Nacional, o que se verificará em 28 de novembro corrente, em vez de se aguardar até 1947 [illegible] hoje apresentar sua renuncia á Assembléia [illegible] a realizar a sua primeira reunião [illegible] 2ª Camara do Parlamento — O Conselho da União Franceza — e o novo presidente não [illegible] serão várias semanas mais tarde e muitos [illegible] politicos julgam que o atual governo [illegible] do curador até esse momento. O [illegible] temor dos partidos do centro e da direita era constituido [illegible] eleições gerais [illegible] servados em forma [illegible] quina do Partido. Isto poderá fazer a 2ª Camara mesmo mais fortemente comunista do que a Assembléia.

RESOLVIDA AFINAL A QUESTÃO DA INDONÉSIA

O ACORDO SERÁ ASSINADO AMANHÃ PONDO FIM A DIFICIL CONTENDA

BATAVIA, 13 (Por John Clurman, correspondente da U. P.) — As delegações holandesa e indonesia assinarão, depois de amanhã, um acordo que resolve a questão do estatuto da Indonesia no Imperio holandês — conforme foi anunciado esta noite.

Os detalhes do acordo não foram revelados, mas sabe-se que inclui o reconhecimento da Republica Indonesia, formada pelas ilhas de Java e Sumatra, e a união desta republica com a Holanda, sob a coroa holandesa. A Indonesia será conhecida como "Estados Unidos da Indonesia".

A base do acordo foi alcançada a noite passada, inesperadamente, numa reunião realizada em Cheribon, mas os termos tiveram de ser submetidos ao governo holandês.

Lord Killearn, britanico, que usou os seus bons oficios para resolver a dificil questão indonesia, desde a libertação, presidirá uma conferencia de dois dias, aqui, na qual será assinado o acordo.

Depois, a comissão real enviada pelos holandeses partirá para a Holanda a fim de submeter o acordo ao Parlamento presumindo-se que o documento não será promulgado oficialmente enquanto não tiver sido ratificado em Haia. Sabe-se que o acordo tem como base os seguintes pontos:

1) Reconhecimento da Republica da Indonesia, incluindo Java e Sumatra; 2) — ação conjunta holanda-indonesia no estabelecimento de uma assembleia constituinte para criar os Estados Unidos da Indonesia, compostos dos Estados federados de Borneo, Celebes, Sunda e Ilhas Molucas, e a Republica de Java e Sumatra. Borneo e as Celebes decidirão dentro de dois anos se devem entrar para a Republica Indonesia; 3) — Os Estados Unidos da Indonesia e o Reino Holandês formarão uma União denominada "União Holando-Indonesia", sob a coroa.

16 MESES NA U.R.S.S.
RUMO A OUTRA FLAMA
Livro do grande escritor comunista Panait Istrati
Linguagem vibrante! Sensacionais Revelações!
CR$ 20.00 — Nas principais Livrarias

Inicio das Atividades Escolares no SENAC

Tendo em vista o grande interesse despertado pelos cursos instituidos pelo Serviço Nacional de Aprendizagem Comercial, resolveu o Conselho Regional daquela entidade, instituir novas escolas nos arrabaldes e suburbios da Gavea, Tijuca, Campo Grande e Penha. Para as imediatas providencias, foi autorizado o Departamento de Ensino, a receber inscrições dos comerciarios e dos filhos destes, destinadas a formação de novas turmas para as aulas de Comercial Basico.

Ainda, como parte primordial das atividades do SENAC, serão realizadas amanhã, ás 9 horas da manhã, no auditorio do Instituto de Educação, as provas de seleção dos candidatos, já inscritos nos cursos do O Departamento de Abastecimento Comercial.

QUÉDA DOS CABELOS
Calvicie precoce
JUVENTUDE ALEXANDRE
INSUPERÁVEL
Há cinqüenta anos

MÉXICO E VENEZUELA VENCERAM A ARGENTINA

A CANDIDATURA DA VIZINHA REPUBLICA OBTEVE, APENAS, QUATRO VOTOS

NOVA YORK, 13 (U. P.) — A aspiração da Argentina, de ser candidata latino-americana para o Conselho Economico e Social sofreu um revés, ao serem as candidaturas submetidas a votação entre os paises latino-americanos, ficando empatados em primeiro lugar o Mexico e a Venezuela, com seis votos cada um. **A Argentina recebeu 4 votos.**

Na mesma reunião discutiu-se tambem a candidatura da Colombia para substituir o Mexico no Conselho de Segurança, e, como não houve oposição, decidiu-se que os paises latino-americanos apoia-la-iam unanimemente. Estiveram presentes á reunião, celebrada no gabinete da delegação brasileira, representantes de 16 paises, pelo que os votos decisivos serão os dos ausentes — Haiti Costa Rica, Peru, Guatemala. Os delegados presentes acordaram em votar unanimemente pelo país que obtiver maioria

O sr. Leão Veloso, delegado do Brasil, foi comissionado para recolher os votos dos delegados ausentes. O Uruguai, o Equador — outros dois paises que aspiravam a vaga no Conselho Economico e Social — retiraram suas candidaturas, tendo o Uruguai votado a favor da Argentina. O sr. Padilla Nervo, do Mexico, declarou que dos quatro delegados ausentes dois prometeram votar por seu país. A Guatemala anunciou que se absterá de votar por ora e dará seu apoio á nação que obtiver maioria. Os latino-americanos acordaram unanimemente, por outro lado, em apoiar a reeleição dos Estados Unidos para o Conselho Economico e Social, já que fica tacitamente entendido que as cinco grandes potencias devem ter representação nesse organismo.

A decisão a que se chegou hoje de dar os vinte votos latino-americanos áquele país que obtiver maioria representa o rompimento do impasse a que se havia chegado, ao recusarem certos paises a retirar suas aspirações. Portanto, segundo a votação de hoje, a candidatura definitiva será resolvida com os quatro votos restantes entre o Mexico e a Venezuela.

Naturalmente, os 20 votos latino-americanos não representam maioria no plenario da Assembléia Geral, pelo que não se pode desprezar a possibilidade de que algum outro país latino-americano seja indicado por uma nação européia ou asiatica.

Sabe-se, por exemplo, que varios paises veriam com simpatia a eleição do Uruguai e possivelmente dar-lhe-ão seus votos, embora o Uruguai tenha retirado sua candidatura.

FABRICA BANGU

EXIJA NA OURELA
BANGU — INDUSTRIA BRASILEIRA

Em caso de incêndio quem lhe pagará o aluguel?

Você tem casas para alugar? Já estão seguradas contra o fogo? É bastante provável. Todo proprietário inteligente e precavido procura proteger-se contra os riscos a que estão expostas. Mas se houver um incêndio, apesar de salvo o valor do imóvel pelo seguro, quem lhe pagará os aluguéis, que estava percebendo? Entre os riscos adicionais de seguro, a SATMA aceita também essa cobertura a uma taxa mínima. Estude também essa vantagem oferecida pela SATMA.

E esteja sempre a coberto de qualquer imprevisto.

8 CARTEIRAS DE SEGUROS:
- Acidentes Pessoais
- Incêndio
- Automóveis
- Fidelidade e Fiança
- Acidentes do Trabalho
- Transportes
- Responsabilidade Civil
- Animais

SUL AMERICA TERRESTRES, MARÍTIMOS E ACIDENTES

A MAIOR COMPANHIA DE SEGUROS EM SEU GÊNERO DA AMÉRICA DO SUL
RIO DE JANEIRO

AÇUCAR, LEITE, GORDURA, CARNE E PÃO — ÚNICOS TABELAMENTOS A SEREM MANTIDOS

O Legislativo

DA BANCADA DE IMPRENSA

CENSURA E GENTE DE TEATRO

(Pelo cronista parlamentar do DIARIO CARIOCA)

A Camara negou, ontem, dois pedidos de urgencia da bancada comunista para a discussão dos projetos que a mesma bancada apresentara, sobre a transferencia da censura de espetaculos e diversões publicas, da Policia para o Ministerio da Educação e a do registo e fiscalização de contratos de artistas de teatro, radio e circo, tambem da Policia para o Ministerio do Trabalho, subordinando-se á legislação trabalhista os referidos contratos.

Como se vê, trata-se de providencias relativas ao setor a cargo do sr. Jorge Amado, que encaminhou os dois projetos e defendeu a urgencia.

CONTRA A PRELIMINAR

Não obstante se deva reconhecer a importancia dos projetos do sr. Jorge Amado para a vida cultural e artistica do país, quer-nos parecer que a urgencia foi bem negada. Se, por um lado, é evidente que a materia não deve continuar regulada como ora se encontra, por outro não ha como fugir á evidencia ainda maior de que o caso não é dos que reclamam uma intervenção fulminante do Legislativo. Que se tenham apresentado os projetos, colocando aqueles problemas e propondo soluções adequadas ou, pelo menos, dignas de ponderação, já é suficiente, para começo de conversa, e o sr. Jorge Amado pode-se gabar de ter prestado um relevante serviço.

Não se trata porém, de uma questão de vida ou de fome, e uma vez que estamos ha perto de um ano, sob o regime da censura policial, deixemos tranquilamente que o Congresso examine o assunto o mais completamente possivel, ouvindo as Comissões que entender. Estamos certos de que a decisão não poderá ser desfavoravel. E quanto mais discutida mais segura.

Aliás, o sr. Horacio Lafer, lider da maioria, ao negar a urgencia, pronunciou-se pelo merito, o que abre desde logo uma perspectiva favoravel para o futuro.

SOLUÇAO CERTA

No caso da censura parece-nos que o sr. Jorge Amado acertou em cheio: não só ao querer subtrai-la aos dominios da Policia como ao lhe propor transferencia para o Serviço Nacional de Teatro, do Ministerio da Educação. Quanto ao primeiro ponto, nem ha necessidade de argumentar. Censura não é função de policia. As razões em que se pode fundar são exclusivamente de ordem educativa, o que não constitui, como se sabe, uma especialidade de policia.

Ora, o Ministerio da Educação, ao qual, por natureza e definição, deve competir a censura, possui, entre os seus serviços, um, que não tem conteudo, ou que o tem mal definido. A atribuição da censura de cinema, teatro e demais espetaculos e diversões publicas vai como uma luva a esse orgão sem função pratica da nossa administração. E' uma solução perfeita. Já o sr. Americo Facó a havia sugerido ao governo Linhares, quando exerceu, a curto prazo, a diretoria geral do D.N.I. E o DIARIO CARIOCA sempre a defendeu.

UM SUBSTITUTIVO

Quanto ao registo e fiscalização dos contratos de artistas, porém, não foi o sr. Jorge Amado, a nosso ver, tão completamente feliz. Não ha duvida que tambem essa atribuição não tem por que continuar entregue á Policia, para onde foi simplesmente no arrastão da censura.

Mas o deputado comunista propõe que se transfiram á competencia do Ministerio do Trabalho e sejam "subordinados á legislação trabalhista em vigor". Combinado esse dispositivo com o classico "revogam-se as disposições em contrario" do art. 2º, ficariam, salvo engano, regidas pela Consolidação das Leis do Trabalho as relações entre artistas e empresarios que são e devem ser objeto de lei especial. E, do ponto de vista administrativo, tambem não nos parece acertado confiar ao Ministerio do Trabalho o registo e a fiscalização desse tipo "sui generis" de contrato.

Naturalmente, esses contratos não escapam ás leis gerais do trabalho. Mas a lei especial assegura — ou deve assegurar — aos trabalhadores do teatro, do radio e do circo, certas garantias que devem ser diferentes das que cercam as atividades de outro genero. A solução mais acertada, por isso, seria a de confiar tambem essa função ao Serviço Nacional de Teatro, modificando-se a lei, se assim for necessario ou para melhorar as condições de trabalho dos artistas.

A CAMARA

15 DE NOVEMBRO — DIA DE DEODORO

Aprovado o Projeto — Não Foi Concedida Urgencia Para os Projetos da Censura e do Registro de Artistas — Moratoria Para os Pecuaristas

Uma sessão normal, com muitos oradores, e pouca materia aprovada. Continua em discussão o requerimento Horacio Lafer e foi encerrada a discussão do projeto n.º 10 de autoria do sr. Galeno Paranhos, que estabelece normas para uma moratoria aos pecuaristas. E o sr. Jorge Amado não obteve urgencia para os projetos 115 e 116 que tratam de censura ás peças teatrais e o registo de trabalho dos artistas de radio, teatro e circo

O "DIA DE DEODORO"

Obteve aprovação, com voto contrario dos comunistas, o projeto do sr. Silvestre Pericles, estabelecendo que o 15 de Novembro, dia da Proclamação da Republica, seja tambem dedicado a Deodoro.

Para encaminhar a votação, falou o sr. Barreto Pinto lembrando que essa data deve ser dedicada apenas á Republica. Não é contrario que se homenageie Deodoro, porem, não pode concordar com o projeto. Diz que se deve dedicar a Deodoro ou dia de seu nascimento ou de sua morte. E, comentando que a Republica não se originou do esforço de um só homem, lembra outras personalidades, como Bocayuva. Conclui, afirmando, que votará pelo projeto.

O sr. Abilio Fernandes vem, tambem, á tribuna, para ler uma declaração de voto contrario, da bancada comunista.

Aprovado o projeto, o sr. Diocleclo Duarte apresenta um requerimento solicitando dispensa da publicação.

A CENSURA TEATRAL E O REGISTO DE ARTISTAS

O sr. Honorio Monteiro anun-

(Conclue na 11ª Pag)

O SENADO

Emenda ao Regimento Para Poder Ser Votado o Orçamento

Por Falta de Numero Deixou de Ser Votado o Projeto de Lei Que Manda Aprovar os Estudantes Expedicionarios — Rejeitadas Pela Comissão as Emendas Apresentadas

Com o sr. Melo Viana na presidencia dos trabalhos, a sessão teve inicio na hora regimental, sendo lida a ata. Sobre a mesma falou o sr. Aloisio de Carvalho. Estranhou que tivessem sido publicadas as emendas apresentadas ao projeto de lei que manda aprovar os estudantes expedicionarios, e o parecer da Comissão de Educação e Cultura, como tendo sido lidos na sessão anterior, quando tal fato não se verificou. O sr. Flavio Guimarães, presidente da Comissão, afirmou o contrario. O sr. Aloisio de Carvalho, então, declarou que se o sr. Flavio Guimarães insistisse, ele provaria que a leitura não se verificou.

EXPEDIENTE

O expediente constou de oficios do ministro da Viação, remetendo informações a respeito do telegrama de diversos funcionarios do Departamento dos Correios e Telegrafos, solicitando abono de Natal; oficio da Caixa de Assistencia dos Advogados da Paraiba, comunicando a sua instalação a 1 de outubro ultimo, e eleição da sua primeira diretoria; carta do sr. João Azevedo, em nome da grande Comissão Pro Dia do Industriario solicitando o apoio do Senado para sua instituição; telegrama do presidente do Sindicato dos Trabalhadores em Empresas Ferroviarias de Vitoria, no Espirito Santo, apelando no sentido de ser extensivo aos funcionarios das sociedades anonimas de economia mista, o abono de Natal.

APROVAÇÃO DOS ESTUDANTES

Na Ordem do Dia, foi incluida a votação do projeto que manda aprovar os expedicionarios.

As emendas de autoria dos srs. Hamilton Nogueira, Ferreira de Souza, Verginaud Vanderlei e Matias Olimpio foram rejeitadas pela Comissão de Educação e Cultura. Em seu parecer, a Comissão declarou que as mesmas emendas trazem um "raciocinio para os dias normais, quando os estudantes não encontravam outros obstaculos para a frequencia das aulas. Somos todos contrarios de modo geral á aprovação por decretos. O caso presente é uma exceção á regra moralizadora". Esclarece, tambem, o parecer que o favor mereceu a aprovação da Camara, ante "irremediavel crise, sem direito o Governo de negar a unica providencia", e que os Estados Unidos e França fizeram os mesmos, aprovando seus estudantes em casos semelhantes. As Escolas Superiores consultadas informaram que não possuiam cursos de emergencia para a matricula dos expedicionarios. Dessa forma, a Comissão, rejeitando as emendas, manteve na integra o seu projeto original.

NÃO HOUVE NUMERO

O projeto deixou, porém, de ser votado, ontem, por falta de numero regimental de senadores. Foi, assim, adiado para hoje.

EMENDA AO REGIMENTO

O sr. Góis Monteiro apresentou o seguinte projeto de resolução, emendando o Regimento a fim de poder ser votada a proposta orçamentaria:

"Art. unico — Na discussão do Projeto do Orçamento Geral da Republica para 1947, observar-se-ão as seguintes normas: apresentados, lidos e publicados os pareceres, ficarão o projeto e os pareceres em Mesa para receber emendas até o final da segunda sessão, após a publicação dos referidos pareceres".

O projeto acima mereceu apoiamento do Senado, devendo ser votado hoje na Ordem do Dia.

Revela o Presidente da A. Comercial

PARA ESTIMULAR A PRODUÇÃO E ACABAR COM O CAMBIO NEGRO — LUCROS RAZOAVEIS E EXCLUSÃO DOS AMBICIOSOS PELO COMERCIO

Iniciando os trabalhos da sessão semanal do Conselho Diretor da Associação Comercial, realizada ontem, o dr. João Daudt d'Oliveira, presidente daquela instituição, fez a seguinte comunicação:

"Senhores diretores.

Como presidente da Confederação Nacional do Comercio e no exercicio do mandato com que me honra esta Casa, são frequentes meus contactos funcionais com os altos orgãos da administração publica.

No interesse da orientação e do esclarecimento de nossa classe, considero de meu dever colher e transmitir todas as informações que se relacionem á produção nacional, ou digam respeito ás nossas atividades dentro da economia do país.

Cabe-me, assim, trazer-vos hoje uma comunicação, que reputo da mais transcendente importancia não apenas para as classes produtoras mas para toda a vida economica nacional.

5 ARTIGOS

Em reunião recente com os srs. ministros da Fazenda, do Trabalho, da Agricultura e da Viação tive ciencia de que o Governo pretende estabelecer a liberdade de comercio no Brasil. O controle de preços permanecerá provisoriamente apenas em relação a um grupo definido de cinco artigos, que serão: açucar, leite, gorduras, carne e pão enquanto não estiver regularizado o suficiente abastecimento destes artigos.

EXPERIENCIAS MALOGRADAS

Vai a administração publica adotar essa providencia depois de uma longa serie de tentativas e experiencias, cujo resultado, infelizmente, foi a agravação da escassez de generos em que hoje se debate o povo brasileiro, de modo especial nas grandes cidades. A multiplicidade de orgãos controladores, a ausencia de orientação pratica, a falta de estatisticas da produção, agravadas pelas dificuldades gerais oriundas da guerra, conduziram muitas vezes as providencias oficiais a resultados opostos ao que almejavam.

EXEMPLO AMERICANO

Não puderam as autoridades publicas por mais tempo fugir á evidencia desses resultados. Principalmente no momento em que nos Estados Unidos o governo americano dava o exemplo da conformação á realidade nacional e mundial, suspendendo todos os controles de preços, com exceção apenas do açucar e da carne.

PARA ACABAR O "CAMBIO NEGRO"

A decisão agora manifestada pelo governo brasileiro coincide com o ponto de vista reiteradamente expresso por nossas classes produtoras. Acreditamos que somente a liberdade de comercio poderá estimular a produção, estabelecer pela concorrencia o equilibrio dos preços, e, com a abundancia de produtos, eliminar o "mercado negro".

RESPONSABILIDADE DO COMERCIO

A nova situação virá criar para o comercio em geral imensas responsabilidades em face da opinião publica. Precisamos estar preparados para assumi-las, conscientes de nossos deveres profissionais e civicos para com a coletividade a que servimos.

LUCROS RAZOAVEIS

Estou certo de que os homens de comercio de todas as categorias, que fazem da honestidade e do espirito publico o padrão mais alto de sua classe, saberão mais uma vez honrar a tradição que criaram no Brasil. Mais do que nunca se impõe o espirito de renuncia e de sacrificio, a conformação aos lucros razoaveis, o proposito de colaboração entre os diferentes setores, em beneficio do publico.

APELO AO COMERCIO

E' preciso que neste momento de transição nenhum de nós concorra, direta ou indiretamente para qualquer agravação das dificuldades do abastecimento. Os efeitos beneficos das medidas anunciadas não serão sentidos imediatamente, e isto mesmo cabe-nos colaborar para que nenhum novo onus venha recair sobre o nosso pobre povo, já tão duramente sacrificado.

Esta Casa, fiel ás suas tradições e do papel que lhe compete a testa do comercio nacional, sente-se á vontade para fazer ouvir o apelo caloroso, que por meu intermedio dirige a todos os homens de negocio do Brasil.

E' imperioso que mais do que nunca demos ao país o exemplo de desambição, da modestia no viver, da moderação, da contenção das fortunas e das possibilidades, reduzindo os lucros ao minimo indispensavel ás nossas necessidades comerciais.

CONTRA OS AMBICIOSOS

Precisamos estar vigilantes contra os ambiciosos vulgares e impatrioticos, intrusos em nossa profissão, que possam comprometer nosso bom nome perante a opinião publica. Contra esses devemos voltar a nossa condenação e o nosso repudio, expulsando-os do convivio honesto de nossas agremiações de classe.

Atendendo a este apelo estará o comercio ajudando a curar as feridas, que desde anos atras poderiam ter sido poupadas ao nosso povo.

Para nós outros, do comercio, da industria e da agricultura nunca foi nem será um onus colaborar e servir, ainda que com sacrificio, ao bem do Brasil".

A POLÍTICA

Uma Lista de Quatro Nomes Para o Govêrno do Ceará

Maior Probabilidade Para o Sr. Landry Sales — Não Excluida a Hipotese da Candidatura do Sr. Juraci Magalhães — A Luta Em São Paulo — Atividades Comunistas, Queremistas e Integralistas — Rumos Inesperados da Politica Goiana

O Ceará passou a ocupar o primeiro plano no rol das cogitações politicas. Chegou a esta capital o secretario da Agricultura do governo cearense, sr. Oscar Barbosa, que, em nome do interventor federal, sr. Machado Lopes, trouxe uma lista de quatro nomes para o governo constitucional do Estado, lista essa que foi submetida á consideração do presidente da Republica.

Os quatro candidatos do P.S.D. á futura disputa eleitoral, em torno do Poder Executivo Estadual, são os srs. Landry Sales, José Leal, Edgard Arruda e José de Borba.

Desses nomes, o que reune maiores possibilidades é o do sr. Landry Sales, por isso que já ontem foi chamado ao Rio, e, proveniente de S. Paulo, onde está servindo no Estado Maior da 2ª Região Militar, é esperado hoje nesta capital.

A circunstancia de surgir, agora, a candidatura do sr. Landri Sales, não exclui de todo a hipotese de uma pacificação em torno do sr. Juraci Magalhães.

Assim é que opinam elementos esclarecidos do Estado ser completa a divisão ou sub-divisão das forças politicas do Ceará.

A UDN compõe-se hoje de duas alas: a do senador Plinio Pompeu e a do sr. Fernando Tavora. De igual forma, o PSD divide-se entre os grupos dos deputados Crisanto Moreira da Rocha e Frota Gentil. Ainda existe o nucleo do ex-interventor Menezes Pimentel.

A UDN, pelo senador Plinio Pompeu, já apresentou seu candidato, desembargador Faustino Albuquerque.

O sr. Fernandes Tavora parece que se aproxima do sr. Menezes Pimentel, mas ainda não se fixou em nome nenhum para o governo do Estado. Finalmente, uma ala do PSD parece que se encaminha para o sr. Landri Sales, conforme acentuamos. Resta ainda o contingente eleitoral do deputado Crisanto Moreira da Rocha.

Essa situação de esfacelamento partidario levaria á conveniencia de uma rearticulação, como estão a indicar as ameaças comunistas e queremistas.

E' aqui que surge o sr. Juraci Magalhães.

Para completar esta serie de informações, só falta esclarecer que, de acordo com o pronunciamento dos lideres de diversas correntes, o nome do sr. Juraci Magalhães seria recebido com satisfação geral.

O sr. Crisanto Moreira da Rocha foi definitivo:

—Ninguem melhor do que o sr. Juraci Magalhães para governar o Ceará. Seria uma divida que o Ceará pagaria ao seu filho que se revelou um administrador invulgar á frente do governo da Baía. Enfim, seria uma maravilha para o Ceará.

O sr. Jaime de Vasconcelos, diante da mesma hipotese, não teve duvida em declarar:

— O sr. Juraci Magalhães é "hors concours". Está acima de qualquer candidato.

NO MINISTERIO DA JUSTIÇA

Estiveram ontem em audiencia com o titular da Justiça as seguintes pessoas: senador Alvaro Maia, deputados Samuel Duarte, Jales Machado, Albatenio de Godoi, João d'Abreu, Souza Costa, srs. Coimbra Bueno e Teodoro Sobra, interventor no Piauí.

COMISSAO EXECUTIVA DO DISTRITO FEDERAL DA ESQUERDA DEMOCRATICA

Em sessão realizada dia 12, á noite, a Comissão do Distrito Federal da Esquerda Democratica, recem-eleita na Convenção, elegeu sua Comissão Executiva, que ficou assim constituida: presidente — Edgardo de Castro Rebelo; vice-presidente — Eudoro Lemos; 1.º secretario — Américo Azevedo Junior; 2.º secretario — Raul Saraiva; 1.º tesoureiro — José Luiz de Araujo; 2.º tesoureiro — Emanuel Morais; secretario de Arregimentação — Nestor Peixoto de Oliveira; secretario de propaganda — Emil Farhat; secretario sindical — Juvencio Campos.

COMICIO DA ESQUERDA DEMOCRATICA NA PRAÇA SAENZ PENA

Os Grupos de Engenho Velho, Saenz Pena e Tijuca da Esquerda Democratica, coadjuvados pelos dos bairros circunvizinhos, farão realizar um comicio no proximo domingo, 17, ás 20 horas, na praça Saenz Pena, no qual oradores debaterão reivindicações que seus futuros vereadores defenderão na Camara Municipal. Dentre outros falarão os companheiros Felipe Moreira Lima, Bayard Boiteux, Edgard Amorim, Emil Farhat e Vitor do Espirito Santo.

VOLTA O SR. MARIO DE ANDRADE RAMOS

O Partido Democrata Cristão, ora sob a presidencia do sr. Augusto de Lima Junior, assentou lançar a candidatura do dr. Mario de Andrade Ramos para a senatoria federal, nas eleições de janeiro proximo.

Entre os candidatos á Camara Municipal o P. D. C. incluirá os nomes do jornalista Henrique Dias da Cruz, e o do professor Henrique Aragão, diretor do Instituto Osvaldo Cruz.

ESPERADO O DEPUTADO CIRILO JUNIOR

S. PAULO, 13 (Asapress) — Está sendo esperado hoje, á tarde, o deputado Cirilo Junior, que viaja pelo "Serpa Pinto".

Seus correligionarios prestar-lhe-ão varias homenagens em Santos, e, depois, nesta capital.

CIRILO JUNIOR VERSUS GABRIEL MONTEIRO

S. PAULO, 13 (Asapress) — Nota-se agora que o PSD está dividido em dois campos. Um, ocupado pelos amigos do sr. Gabriel Monteiro. Outro, tomado pelos simpatizantes do nome do deputado Cirilo Junior. Acrescenta-se que este seria o unico adversario do chefe da Casa Civil da Presidencia da Republica.

Informa-se tambem que já foi constituida uma Comissão Pró-Candidatura do sr. Cirilo Junior, a qual já teria se dirigido em circular a todos os diretorios do PSD, pedindo que façam propaganda em torno desse nome.

O INTERVENTOR MINEIRO

BELO HORIZONTE, 13 (Asapress) — Continuam a circular nesta capital insistentes rumores da substituição do interventor Julio de Carvalho.

Em alguns circulos politicos, admite-se mesmo que o decreto de sua substituição saia ainda esta semana.

DIRETORIO DO PTB EM FORTALEZA

FORTALEZA, 13 (Asapress) — Dentro de poucos dias, instalar-se-á aqui o diretorio do PTB.

O lider trabalhista Vital Felix disse que o seu partido apresentará chapa propria para concorrer ás proximas eleições, na qual figurarão nomes de real valor e de prestigio na sociedade local.

CONVENÇAO DA UDN DO CEARA'

FORTALEZA, 13 (Asapress) — Instalou-se a convenção da UDN local. Estiveram presentes representantes de diretorios de localidades do interior.

Foram organizadas varias comissões. Monsenhor Catão Porfirio foi eleito presidente da convenção.

VAI A FLORIANOPOLIS O SR. PLINIO SALGADO

FLORIANOPOLIS, 13 (Asapress) — Está anunciada para o proximo dia 18 a vinda a esta capital do sr. Plinio Salgado, que viajará em companhia do deputado Gofredo Teles, representante do PRP paulista. Ambos deverão falar ao povo,

(Conclue na 11ª Pag)

Precisa-se de Um Lugar Para a Capital dos E. U. do Brasil

A Geografia Procura Uma Capital Para Cumprir a Constituição — Condições Ideais e Locais Provaveis — Fala o Secretario Geral do Conselho Nacional de Geografia

O engenheiro Cristovam Leite de Castro, secretario geral do Conselho Nacional de Geografia e membro da Comissão que estudará a localização da nova capital do país, concedeu uma entrevista a respeito do palpitante assunto.

CONSCIENCIA NACIONAL DO PROBLEMA

Iniciou o entrevistado frisando que existe uma consciencia nacional do problema, de vez que as Constituições de 91, 34 e 46 determinaram tal providencia.

EXEMPLOS HISTORICOS

Reportando-se á Historia, lembrou que no passado brasileiro ha exemplos de mudança de capitais, como por exemplo em 1763, a Capital do País foi transferida da Baia para o Rio e a seguir cita exemplos em diversos Estados da Federação, como sejam Minas, Goiás, Mato Grosso, Amazonas, Alagoas, Sergipe, Estado do Rio, Rio Grande do Sul, Piauí e os territorios do Acre e Ponta Porã.

OS PRECURSORES DA IDÉIA

Em seguida, o engenheiro Leite de Castro reporta-se ás figuras de José Bonifacio e Hipolito José Furtado de Mendonça como precursores da idéia, aquele apresentando á Constituinte do Imperio, em 9-6-823 uma proposta para a mudança da capital para o sertão e este defendendo a idéia pelas colunas do seu "Correio Brasiliense".

Estes precursores, segundo afirma o entrevistado, foram reconhecidos como tais, pelo proprio Varnhagen, dedicado estudioso do assunto e autor da Historia Geral do Brasil, o qual vai mais longe, admitindo que os proprios conjurados de 1779, em Minas, cuidaram do problema.

Acredita, entretanto, o engenheiro Leite de Castro que "parece fora de duvida que, conforme divulga o dr. Antonio Martins de Azevedo Pimentel, o nome que mais remotamente se pode apontar como pioneiro da idéia da interiorização da Capital do país e o de Francisco Tosse Colombina, goiano que muito viajou pelo interior do Brasil, tendo deixado mapas geograficos".

NO SÉCULO ATUAL

Referindo-se ao problema no século atual, afirmou que, "mesmo sendo uma idéia geralmente aceita, não tem tido a correspondente movimentação pratica".

Em seguida referiu-se ao decreto do presidente Epitacio Pessoa, á Grande Comissão Nacional constituida pela Sociedade Brasileira de Geografia em colaboração com as instituições culturais do país.

Diario Carioca

S. A. DIARIO CARIOCA

Diretoria: Horacio de Carvalho Junior presidente; Danton Jobim secretario; Martins Guimarães, gerente.

PRAÇA TIRADENTES, 17 — Telefones: Direção: 22-3923 e 22-1785. Secretaria: 42-5571; Redação: 22-1559; Gerencia 22-3035; Publicidade: 22-3018; Oficinas: 22-0824

NUMERO AVULSO: Cr$ 0,50; aos domingos, Cr$ 0,50. Por avião, Cr$ 0,60; Assinaturas: anual, Cr$ 90,00; semestral Cr$ 50,00

SUCURSAL EM SAO PAULO
Rua Conselheiro Crispiniano 40-6º — Tel: 6 4564

ANO XIX — 14—11—1946 — N. 5.641

A Nossa Opinião

O Problema da Tuberculose

A tuberculose é, no Brasil, a maior ceifadora de vidas. Não há nisso nenhum exagero. Para comprovar a afirmação basta ver os obituarios, não só da capital como de todos os Estados. Para se avaliar a devastação sinistra dos bacilos de Koch é suficiente apreciar os obituarios das capitais, centros que dispõem de alguns recursos. Por aí é facil calcular o que vai pelos sertões, onde as suas populações vivem no mais completo desamparo, sem assistencia médica, contando apenas com aquilo que elas não podem contar: os proprios recursos:

A situação é verdadeiramente alarmante. As cifras estatisticas são tetricas. Durante a época getuliana o DIP fez espetacular propaganda dos zelos e cuidados da ditadura em pról dos tuberculosos. Tudo não passou, entretanto, de deslavada mentira dos aulicos do Estado Novo, porque, de fato, a peste branca continuou a matar, a devastar, sempre em ritmo crescente, a população brasileira. Os fatos constituem o maior libelo contra o governo que por quinze anos aviltou o Brasil e mentiu, mentiu á vontade, para iludir o país.

A campanha anti-tuberculosa, nesses quinze anos, foi uma burla. Medidas esporádicas, aqui e ali, e nada mais. O vulto dessa campanha foi dado pela benemerencia de associações particulares, que nada mais puderam fazer além do que têm realizado.

* * *

Quando se aponta esse descaso da ditadura pela sorte do povo, os "queremistas", os aduladores do homem fatidico, gritam histericamente, protestando contra a calunia. Mas os que acusam não precisam ser histéricos, porque têm as provas nas mãos. São as proprias estatisticas oficiais que respondem.

Na ultima sessão do Serviço Nacional de Tuberculose, o professor Rafael Paula Souza expôs, em presença do ministro da Educação, prof. Ernesto Souza Campos, a situação calamitosa do Brasil ante o problema da tuberculose. Reproduzamos um trecho da explanação daquele ilustre tisiólogo:

"Enquanto no Brasil morrem 250 pessoas por tuberculose em cada grupo de 100.000, nos Estados Unidos apenas 47. No Rio de Janeiro 523; em Vitória, Recife e Salvador mais de 400; em São Paulo, 129. Em comparação com outras doenças, a tuberculose sozinha mata mais, no Brasil, do que qualquer outra doença, quer em seu conjunto, quer em cada Estado isoladamente, quer em cada capital ou grande cidade."

O prof. Paula Souza diz que nos Estados Unidos o obituario baixou de 150 por 100.000 em 1910 para 47 em 1941, numa queda continua desde 1918, apesar das consequencias da 1ª guerra, da crise de 1929 e dos onze milhões de desempregados.

Aí está a verdade nua e crua. O distinto professor poderia ainda ter acrescentado mais um aspecto doloroso da obra devastadora do bacilo de Koch: o mal que ele tem feito no meio da população infantil. O quadro ficaria completo.

* * *

O que pasma, em tudo isso, é o que fez o DASP, na elaboração da proposta orçamentaria: reduziu, de 20 para 7 milhões de cruzeiros, a verba destinada á campanha contra a tuberculose, "um dos mais importantes problemas sanitários do país". Isso é tão grave que dispensa comentarios.

Temos, ainda, o Congresso Nacional para resolver o assunto. Já se foi a época daspiana. Os nossos legisladores, com as responsabilidades com que arcam neste momento, saberão — é de esperar — tomar uma atitude patriotica e humana, restaurando a verba antiga, embora realizando corte em outras verbas de menos importancia.

CREDITO COOPERATIVO

Há de ser o cooperativismo, neste dificil momento da vida nacional, um dos elementos de maior interesse para a solução em beneficio popular. A economia publica, dirigida no sentido do estimulo á produção, encontra nas cooperativas o meio melhor de atingir a sua finalidade. Por isso mesmo é que o apoio ás cooperativas de produção como de consumo representa hoje um ato de sensatez economica capaz de produzir os melhores resultados.

O comentario nos vem a proposito da situação em que se encontra a Caixa de Credito Cooperativo. Criada para funcionar como verdadeiro banco do Ministério da Agricultura, devendo proporcionar credito ás sociedades cooperativas, preferencialmente ás de produção, visando mobilização de terras, aquisição, plantio, colheita, deposito e financiamento em geral das safras e entre-safras, além de outras atribuições da maior importancia, inclusive a formação de nucleos coloniais e o financiamento de industrias rurais, encontra-se a Caixa impossibilitada de atender aos pedidos de crédito que lhe fazem as cooperativas de dezesseis Estados, por falta de fundos. E' que o seu capital, dito de trezentos milhões de cruzeiros, reduziu-se até agora a cinquenta milhões, realizados pelo governo na data da criação do importante organismo publico. Atendidos os primeiros pedidos, ficou a Caixa praticamente parada. Agora, mandou o governo uma mensagem á Camara, solicitando a abertura de um credito de cinquenta milhões, com que se completará o primeiro terço do capital da CCC. Ora, o país possui nada menos de 2.700 cooperativas, abrangendo mais de [illegible] 000 pessoas associadas. Os novos cinquenta milhões, se vêm que representando possibilidade imediata de atenção a quarenta e um pedidos de creditos já selecionados pela Caixa, segundo estamos informados estão longe de atender a todos os realmente valiosos para o estimulo á produção e á regularização de serviços de abastecimento em varias partes do país.

E' justo que a Camara aprove o pedido feito pelo governo. Não deve, contudo, ficar aí. Constituirá medida economica a mais salutar a concessão pronta do restante do capital da Caixa, para que possa ela ficar aparelhada a quaisquer solicitações, no verdadeiro interesse publico.

Boletim Economico

Capitais Norte-Americanos

HUMBERTO BASTOS

Os investimentos norte-americanos no Brasil aumentaram consideravelmente de 1929 a 1943. Tomando-se o indice 100 como base para 1929, verificamos em dados de fontes estrangeiras que em 1936 esse indice aumentaria para 100,4 em 1936, 124,0 em 1940 e 174,2 em 1943. Nota-se, assim, que depois de um acentuado desinteresse do capital norte-americano no periodo de 1929 a 1936, registou-se um novo "boom" de interesse a partir de 1940, como consequencia da guerra. Nesses investimentos estão excluidos aplicações em titulos da divida externa e emprestimos inter-governamentais.

A percentagem desse capital empregado em industrias de diversas categorias é um pouco desanimador para nós. Verifica-se que 45,8% desses investimentos estão aplicados em serviços de utilidade publica e transportes; 29% em manufaturas; 12% em petroleo e diversos (atividades não especificadas) 11,4%.

Em 1943 essas aplicações de capital atingiram em dolares a 337.242.028.

Os observadores do emprego do capital estrangeiro entre nós acham que a maior percentagem deveria caber ás manufaturas, porque constituiriam um estimulo efetivo á industrialização do país. E criticam o emprego em iniciativas de lucros imediatos. Não resta a menor duvida que esses investimentos em serviços publicos têm sua maior utilidade. O nosso desejo, porém, seria que o capital estrangeiro chegasse até nós, em boa quantidade, com o objetivo de um maior aproveitamento de nossas riquezas naturais e em forma justa para o engrandecimento do país. Mas tanto os EE. UU. como a Inglaterra permanecem desinteressados por esse tipo de investimento, tanto assim que a Argentina apresenta maior soma de capitais britanico e norte-americano do que o Brasil. Aí é que se acha que a politica de boa vizinhança deveria tomar uma orientação mais objetiva, aquela orientação que o presidente Roosevelt desejou imprimir durante o tempo em que dirigiu a grande Nação amiga.

Talvez a situação interna do Brasil não tivesse animado muito ao emprego de grandes capitais. Agora, porém, com a Constituição espera-se que o Brasil entre numa fase de maior aproximação economica, desde que o ministerio escolhido inspire confiança tanto ao povo brasileiro como a esses grupos financeiros que precisam ser convidados para um entendimento mais intimo e mais produtivo.

A Opinião Dos Leitores

As cartas dirigidas a essa seção são condensadas

UM ABUSO

O sr. Raimundo Arantes, em carta ao DIARIO CARIOCA, queixa-se do que se vai passando na Escola "Ester de Melo", situada á rua Dr. Sá Freire, em São Cristovão. Diz o nosso missivista que a diretora daquela Escola, d. Adelina Duarte, sempre zelosa e dedicada, aposentou-se. No seu lugar foi nomeada uma outra, chamada d. Ester. Essa nova diretora sempre chega atrasada, e o resultado é que as crianças que chegam ás 7,15 horas, ficam impedidas de entrar no edificio. Alega ainda que uma professora de nome Zuleika, da 3ª série, costuma faltar constantemente as aulas. Aí ficam as reclamações com vistas á Secretaria de Educação da Prefeitura.

Esperado, Sabado, no Rio, o Comandante Mundial do Exercito da Salvação

Procedente dos Estados Unidos e Belem do Pará, pelo avião da Panair do Brasil, está sendo esperado, sabado com grandes festividades nesta capital o general Albert Osborn, comandante em chefe do Exército de Salvação, recentemente eleito para o mais elevado posto da benemerita instituição mundial e que percorre os paises da América em visita ás forças territoriais nesta parte do mundo. O general Osborn viaja acompanhado dos oficiais Alfred Gilard e Hubert Goddard. Os salvacionistas da capital brasileira, assim como os de São Paulo, preparam expressivas solenidades de recepção, desde a chegada ao aeroporto Santos-Dumont.

Mauricio de MEDEIROS

HOMENAGENS DISCUTIVEIS

(Exclusividade do DIARIO CARIOCA)

Quando havia leis neste país, isto é, textos concebidos por quem de direito para regularem, de fato, as relações gerais da vida coletiva, era proibido conferir certas homenagens a pessoas vivas, por maiores que fossem seus méritos. Foi o sr. Epitacio Pessoa quem, atordoado pela vertigem do alto posto de presidente da Republica, surpreendeu o país, certa vez, lançando em circulação moedas de 1.000 réis com os perfis de Pedro I e o seu, para comemorar o 1.º centenario de nossa independencia.

Depois, somente sob a ditadura do sr. Getulio foi que se viu reproduzida a façanha, em notas de papel moeda e em moedas de todos os valores a efigie do chefe da Nação.

Os demais governos buscavam na Historia patria figuras de relevo para esse mesmo proposito de consagração.

Uma lei municipal proibia que se desse ás ruas desta cidade nomes de pessoas vivas. Mas meu amigo Henrique Dodsworth, com a paixão com que queria servir á cidade, encontrou um meio pratico de facilitar seu trabalho, dar o nome do sr. Getulio a tudo quanto de novo construia. Ficamos assim com uma Praça Getulio Vargas, primeira das grandes modificações do operoso prefeito e depois, uma Avenida Presidente Vargas traçada e executada precisamente quando não havia mais presidente da Republica e sim chefe do chamado Estado Nacional. Tenho esperança de ver essa bela avenida denominada, ainda um dia, de Avenida da Liberdade.

Quem, porem, mais abusou na distribuição de nomes de pessoas vivas para velhas ruas conhecidas por outras designações tradicionais, foi o prefeito Filadelfo. Assim, por exemplo, a velha rua da Passagem — um nome que deveria ser tão caro ao nosso Exercito — passou a ser denominada rua General Góis Monteiro. Não creio que o ilustre general tivesse sido consultado, pois quero crer que, se o fosse, certamente se teria oposto a tão extravagante mudança. Tambem o grande presidente que foi Washington Luis ficou com o seu nome ligado á Travessa do Ouvidor, uma viela tradicional que nunca será chamada de outra forma. E varias outras heresias do genero...

Bustos, então, nem falemos. Lá está o meu amigo Dodsworth, num bronze verde, como se fôra integralista, numa Praça de Jacarepaguá. Vejo-o e o cumprimento todos os sabados, quando, pela tortuosa estrada do Gabinal, que ele prometeu alargar e corrigir, vou tomar as medidas estrategicas para defender um milharal do ataque das tanajuras que o Fonseca Teles cultiva com carinho no morrinho da sua velha Casa da Fazenda que dizem incorporado ao patrimonio historico, mas só no papel...

Bustos do sr. Getulio há-os mais no Brasil do que os de Pasteur em França. E bustos de autoridades-mirim pululam pelas repartições publicas deste país tão fertil em tiririca e panegiricos...

Ainda agora sou informado que corre entre as praças da Policia Militar uma subscrição para que seja erigido no respectivo Hospital (primeiro dos logros que a Prefeitura pregou á Faculdade Nacional de Medicina) o busto do general Dennys, seu ex-comandante, sob a ditadura, pelos serviços que lhe prestou.

Aqui, os manes de Hipocrates se insurgem, pois se algum busto deve ser erigido no Hospital da Policia Militar, deve ele ser o do seu fundador, dr. Braz Martins dos Guimarães Bilac, pai de Olavo Bilac.

A Policia Militar do Rio então chamada "Corporação Permanente" constituiu o 31 dos Voluntarios da Patria, e fez toda a campanha do Paraguai, sob o comando do Cel. Joaquim Ferreira de Assunção. Ao regressar do Paraguai, premiada com as melhores citações elogiosas, foi a Corporação reorganizada e o dr. Bilac inaugurou o seu Hospital a 1.º de março de 1870.

Em maio de 1937 sob o comando do general Pinto Guedes, foi a Policia honrada com o lançamento da pedra fundamental, no patio do Quartel da rua Evaristo da Veiga, do busto do cel. Assunção. Se algum busto deve ser erigido nos jardins do atual Hospital da Corporação deve ser o do dr. Guimarães Bilac. Eis o que me dizem não só os manes de Hipocrates como dignos e estudiosos oficiais da Policia Militar do Rio a antiga Corporação de Permanentes, ou 31 de Voluntarios... Creio que têm razão.

Joaquim de SALES

ADVOGADO DO DIABO

(Exclusividade do DIARIO CARIOCA)

O dr. José Braz veio defender o sr. seu pai, que, como ele, se recusou a assinar o "Manifesto dos Mineiros", documento que tanto honra a educação pessoal e a alta cultura civica de seus autores.

O sr. José Braz confessa que, antes mesmo de conhecer os termos do "Manifesto", lhe negou sua assinatura por se tratar de um caso essencialmente politico, e o sr. seu pai, dançando ao mesmo compasso, tambem não o quis assinar pela referida razão.

Quer dizer que "a priori" pai e filho jamais assumiriam publicamente a responsabilidade de uma corajosa atitude, desde que esta pudesse melindrar os escrupulos dos dois ilustres mineiros que deliberadamente haviam, de há muito, renunciado a toda e qualquer atividade politica.

Mas a verdade é que nem um nem outro não ousariam nunca provocar o mais leve desgosto ao ditador e nada queriam de comum com aquele grupo de conterraneos malucos que com o "Manifesto" pretendiam, a seu ver, cutucar a fera na jaula com um espeto em brasa...

Efetivamente tinham ambos razão. O ditador, aguilhoado no fundo da caverna, reagiu com todas as suas forças e procedeu á derrubada de que não escapou nem mesmo o direito de propriedade, sendo confiscadas as ações do Banco Hipotecario de Minas Gerais, porque delas eram portadores, como do Banco eram diretores ou advogados, alguns dos signatarios do "Manifesto"!

E quando alguns deles não puderam ser atingidos pela furia do ditador, ferido em seu orgulho e vendo em perigo o continuismo, investiu contra parentes e amigos dos audaciosos; e, tanto quanto pôde, tratou de prejudicá-los em seus bens e com a perda de posições particulares que nada tinham a ver com o Governo.

* * *

Os dois Brazes ponderaram prudentemente sobre os resultados daquela maluquice. Aqueles "idiotas", na sua maioria, pouco tinham a perder, ao passo que os dois possuiam fabricas de tecidos, de chapéus de feltro, imensas fazendas, casas, bancos... E o velho Getulio não respeitava nada, quando perdia a cabeça...

E' claro que Braz senior e Braz junior não deram essa razão e recorreram ao desmoralizado chavão de estarem ambos afastados da politica...

Mas um e outro conhecem a figura oracular de Francisco Mendes Pimentel. Este foi politico e era deputado federal por Minas, há uns 50 anos atrás. Desgostoso dos processos politicos de seu tempo, afastou-se inteiramente da vida publica, depois de ter renunciado ao mandato de representante federal.

Nunca — mas nunca mais — aceitou qualquer cargo de nomeação ou eleição e não alegou estar fora da politica há quase meio seculo para deixar de assinar o "Manifesto", procedimento nobilissimo que lhe valeu os maiores desgostos, prejuizos e perseguições.

* * *

O dr. Wenceslau, aliás, já disse, antes de seu afaver primogenito, que estava no ostracismo, quando o foram convidar para entrar na revolução de 30. Aceitou. A revolução triunfou, disse ele, e, após a vitoria, nada recebendo, de novo recolheu-se aos penates de "Vila-Maria"...

Já agora foram despertá-lo da constante e continua letargia em que vem vivendo há quase 20 anos; porem, desta vez, teve a mesma surpresa do jovem pastor David chamado a ser rei de Israel. O general Dutra acenou-lhe com o futuro governo de Minas, talvez pensando que ele desse ao convite a mesma resposta que a recebida pelos que o foram procurar para assinar o "Manifesto" O anacoreta octogenario, todavia, não quis saber de mais nada. Encheu de gasolina o tanque do obsoleto Ford de sua estancia e disparou a toda para o Rio. Viajou a noite inteira. Mal teve tempo, ao descer do carro, para uma rapida ablução no rosto para limpar o pó da estrada, e tocou-se para o Guanabara onde jurou obediencia, "perinde ac cadaver", ao sucessor do sr. Getulio Vargas.

Apenas difere o procedimento do general do de Wenceslau em relação á intentona de 3 de outubro. Homem da lei, o general Dutra bateu-se em Juiz de Fóra como um leão. Wenceslau não se bateu ao lado dos rebeldes nem ele nem nenhum de seus jovens filhos; mas agora é o honrado e disciplinado soldado quem lhe passa pelo pescoço, não o grão-cordão do Cruzeiro, mas o colar, ou melhor, o cabresto que o amarrará ao Palacio da Liberdade, tumulo digno de um almirante batavo de mar... de Espanha.

O EXECUTIVO

Dado o Nome do General Gomes Carneiro ao Sétimo Regimento de Infantaria

DECRETOS ASSINADOS PELO PRESIDENTE DA REPUBLICA — NOTICIAS DOS MINISTERIOS — OUTROS INFORMES

O presidente da Republica assinou ontem os seguintes decretos:

— Dando a denominação de "Regimento Gomes Carneiro" ao 7.º Regimento de Infantaria.

— Autorizando a Prefeitura do Distrito Federal a realizar a permuta do terreno situado entre a avenida Cantegalo e o prolongamento projetado da rua Djalma Ulrich, com o terreno da mesma rua, de propriedade da sra. Herminia Scaffa de Azevedo Falcão.

— Aprovando o Regimento da Secretaria Geral do Conselho de Segurança Nacional.

— Revogando os artigos 182 e 192 do Regulamento Geral dos Parques de Motomecanização, aprovado pelo decreto n. 19.602 de 13-9-45.

— Conferindo a Ordem Nacional do Cruzeiro do Sul, no grau de Grã-Cruz, ao sr. Arturo Despradel, embaixador da Republica Dominicana no Brasil; no grau de Cavaleiro, ao sr. Juan Antonio Pardo Argerich, segundo secretario da Embaixada argentina no Rio de Janeiro; e no grau de Grande Oficial, ao sr. Ofilio Hazera, ministro do Paraná no Brasil.

— Nomeando: os bachareis Ernesto Mendonça de Carvalho Borges, José Teixeira Penteado, Helio Tupinambá Fonseca, Nebridio Negreiros e Tello da Costa Monteiro, juizes do Tribunal Regional do Trabalho da 2.ª Região, com séde na capital do Estado de S. Paulo, padrão O.

— Nomeando o juiz do Tribunal Regional do Trabalho da 2.ª Região da Justiça do Trabalho, Ernesto Mendonça de Carvalho Borges, para exercer o cargo de presidente do referido Tribunal; e o juiz do Tribunal Regional do Trabalho da 2.ª Região da Justiça do Trabalho, bacharel José Teixeira Penteado, para servir como vice-presidente do referido Tribunal.

— Nomeando Erico Itamar Baumgarten, interinamente, como substituto assistente juridico, padrão L, durante o impedimento do respectivo titular.

NOTICIAS DO CATETE

— O presidente da Republica recebeu, ontem, no Palacio do Catete, para despacho, os srs. general Canrobert Pereira da Costa, ministro da Guerra; Benedito Costa Neto, ministro da Justiça e Hildebrando de Gois prefeito do Distrito Federal.

— Em audiencia os srs. general Candido Mariano Rondon, coronel Joaquim Rondon e a diretoria da Sociedade Brasileira de São Paulo, tendo à frente o sr. Antonio Ferreira de Castilho Filho.

— Esteve, ontem, no Catete a fim de agradecer ao presidente Eurico Dutra os cumprimentos enviados por motivo do casamento de sua filha o sr. Conde Pereira Carneiro.

MINISTERIO DA EDUCAÇÃO

— O Conselho Nacional de Educação, em sua ultima reunião, aprovou, unanimemente, varios pareceres.

— Foi ainda, unanimemente aprovado pelo Conselho Nacional de Educação, o Parecer n. 323, da Comissão de Ensino Superior, relator o sr. Pardeiras Horta, favoravel a autorização para funcionamento da Faculdade de Filosofia, Ciencias e Letras do Instituto Mackenzie de São Paulo, uma vez ouvida a Comissão de Regimentos.

— Realiza-se hoje, ás 11 horas, no gabinete do ministro da Educação, professor Ernesto de Souza Campos a ceremonia de assinatura de acordos entre o governo federal e diversos Estados para a intensificação da assistencia psiquiatrica.

MINISTERIO DA GUERRA

Classificando os majores de Inf. Alvaro Barros Veloso e Bernardino Dantas, respectivamente, no Quadro Suplementar Geral e Quadro Suplementar Privativo.

— Concedendo reforma ao 2º ten. R2 Helio Pereira Viegas, de Cav., por incapacidade fisica.

— Concedendo transferencia para a Reserva: aos 1os. sgts. José Batista de Siqueira, do Cont. da 30ª C.R.; Germano Knoll, do 7º G.M.A.C.; Otavio Rodrigues de Avila, do 3º R.C.I.; Alvaro Ferreira Lima, do E.F. da 3ª T.M.; Julio Cesar Correia de Miranda, do 2º B.C.; Francisco Felismino de Oliveira, da 7ª Cia. Int. Reg.; Joel Teixeira Gu iros, da 1ª Cia. Int. Reg.; mestre ferrador Nestor Bento do Amorim, do 3º R.C.D.

— Concedendo transferencia para a Reserva aos musicos José Alves Pereira, do 3º R.I. e Luiz de Nogueira Barros, do 1º R.C. Guardas.

— Concedendo reforma a diversos sub-tenentes, primeiros sargentos, segundos, musicos cabos e soldados.

— Tornando insubsistentes: o decreto de 2-2-1945, que reformou o 3º sgt. radio telegrafista Sebastião Peixoto de Holanda, para considerá-lo reformado com outras vantagens visto ter sido julgado invalido para qualquer trabalho e o decreto de 13-4-1945, que nomeou 2º ten. R2, de Eng. o 2º sgt Pedro Invar Batista Dibe.

— Promovendo "post mortem" a 3º sgt. o soldado Humberto Gonçalves Roma, ficando retificado o decreto de 23-7-46 que lhe diz respeito.

— Nomeando escriturarios interinos classe "E": Francisco Ribeiro Guimarães, Almir Pinohemel Rodrigues, Haroldo Ribeiro Gomes, Ari Vasques, Manuel Correia dos Santos, Manuel Renato Morais Rattes, Ademito Inacio de Farias, Raimundo Nonato de Castro Mazullo, Nelson Gualdi, Washington Vieira Ramos, Valter Andrade, Nemesio Morret Lima, Ataliba Freitas Paulo Toroato de Oliveira, Eduardo Pereira da Costa e Manuel Antonio [illegible]

— Nomeando segundo substituto de auditor de segunda entrancia da Justiça Militar, padrão "P", Herbert de Moratoan Castelo Branco; segundo substituto de advogado de segunda entrancia da Justiça Militar, padrão "J", Dagoberto Corletto Micosi da Mota; primeiro substituto de promotor de primeira entrancia da Justiça Militar, padrão "J", Miguel Bechara.

— Concedendo dispensa: a Felix Pereira de Moura, de promotor de primeira entrancia da Justiça Militar, padrão "J".

— Tornando sem efeito o decreto de 29-8-1946, que nomeou Edison Ferreira da Cunha escriturario interino classe "E".

— O chefe do Estabelecimento Central de Fundos avisa ás unidades administrativas que o pagamento de vencimentos do corrente mês será efetuado de 20 a 22, inclusive, devendo ser observada a portaria 5.511, de 1943. E' imprescindivel que nas observações dos mapas de efetivos constem os necessarios esclarecimentos toda a vez que houver saque de vencimentos e vantagens.

Codigo de Educação

VITORIA, 13 [illegible] Regionais, para discutir as [illegible] do futuro Codigo de Educação do Estado, que está sendo elaborado por aquele Departamento.

no COPACABANA Palace
ESTRÉA HOJE Charles Trenet
O MAIOR ARTISTA DO MUSIC-HALL FRANCÊS

HAVERÁ CLIMA DE CONFIANÇA E ELEIÇÕES LIVRES NO EST. DO ESPÍRITO SANTO

UMA CIRCULAR DO INTERVENTOR AOS PREFEITOS

O interventor Moacir Ubirajara acaba de dirigir aos prefeitos capixabas uma circular que demonstra os altos propositos em que se encontra o dirigente do Espirito Santo de criar um clima de confiança que permita a realização de um pleito verdadeiramente democratico, em janeiro proximo. Aos chefes dos municipios será dado administrar. Só administrar. Ficarão as lutas politico-partidarias para as diferentes facções. Os prefeitos deverão colocar-se na posição de juizes. Se assim não o fizerem — é o que deixa entender o interventor Moacir Ubirajara — serão afastados dos postos em que os colocou ou manteve a confiança do governo. Não temos duvida em que o chefe do Executivo capixaba não recuará em suas diretrizes. E por isso são de prever-se para o Espirito Santo eleições livres e honestas em janeiro proximo. Eis a circular:

"Senhor prefeito — Tendo em vista as recomendações do sr. ministro da Justiça, quero, ainda uma vez, pedir-vos atenção para um ponto que julgo capital no bom desempenho do cargo em que, como auxiliar desta Interventoria, vos encontrais no momento. E o que se refere á formação de um clima de confiança para que se realizem, em nosso Estado, em moldes legitimamente democraticos, as eleições marcadas para janeiro de 1947. Para que

Cel. Punaro Bley

isto alcancemos — e haveremos de alcançá-lo por maiores que venham a ser os nossos sacrificios — faz-se mister que mantenhais a mais perfeita neutralidade em face dos diversos partidos politicos, lembrando-vos, a cada instante, de que vossa função, no terreno eleitoral, é garantir todos os direitos e assegurar todas as liberdades colocando-vos fora e acima das lutas e competições.

Consequentemente, não devereis exercer, em vosso municipio ou fora dele, nenhuma atividade politico-partidaria, para que não se quebre a linha que esta Interventoria está empenhada em manter em todo o Estado, no sentido de que se respeitem, em toda a plenitude, os nobres postulados democraticos. Confio atendereis a este apelo que vos faço, tão seguro estou de vossas altas qualidades civicas e tão certo me encontro de que procurareis, com lealdade e patriotismo, colaborar com o exmo. sr. presidente da Republica, interessado em que sejam cumpridos rigorosamente os pontos para os quais, nestas linhas, acabo de pedir vossa atenção.

Moacir Ubirajara — Interventor federal".

Dr. Americo Capariza
Clinica Medico Cirurgica
Consult. R. Visconde do Rio Branco, 31 — Tel. 42-2056
Diariamente das 16 ás 15 hs.
Res. Rua Paulo de Frontin, 103-2.º — Tel. 32-1875

Aposentadorias de Professores Primários

O prefeito Hildebrando de Góis assinou ontem os seguintes decretos: aposentando nos termos da legislação vigente os professores de curso primario Hilda Pereira Pinto de Camargo, Isaura Canavarro Pereira Paranhos, Jocelina Tinoco Gonzaga, Julieta de Figueiredo Gusmão, Nair Ramos de Almeida, Francisca Rodrigues Pessoa de Andrade Frankell, Ezilda Gomes, Pais Leme, Lilia Moreira Gonçalves, Maria Dionisia Pardal Galvão, Violeta Ribeiro Massaw, Alzira Edite Meireles Garcia, Nair Werneck Machado Guiomar França e Leite, Arquimedes Soutinho Matos, Euridice Pereira de Andrade Panar; o professor de curso secundario Francisco Rodrigues Pessoa de Andrade Frankell; o subdiretor fiscal Antonio da Rocha Leão. Assinou tambem portarias nomeando Henrique Rodrigues da Silva e Janson Pio Bandeira, para o cargo de preposto de despachante da Prefeitura e Peri de Figueiredo para o cargo de despachante da Prefeitura.

Aos Ex-Alunos do Colegio Plinio Leite

— Realizando-se a 15 do corrente, ás 15 horas a tradicional festa do "Dia do Plinioleitense" em que o Colegio homenageia os ex-alunos de todos os tempos, o dr. Plinio Leite e senhora convidam, com o mais vivo empenho, os ex-alunos de Niterol, Petropolis e Tres Rios, a participarem das festividades fazendo-se acompanhar de esposa e filhos os já casados.

Cursos de Extensão Universitaria no Instituto de Puericultura

O Instituto de Puericultura da Universidade do Brasil, dando cumprimento aos dispositivos de seus estatutos, recem-aprovados iniciara os cursos de extensão universitaria previstos para o corrente ano.

São os primeiros que se realizam após a recente incorporação á Universidade do Instituto, devendo, ainda, no proximo ano letivo, serem organizados outros cursos de extensão universitaria.

Na proxima terça-feira, 19 do corrente, ás 9 horas da manhã, será inaugurado o curso de cardiologia infantil, sob a direção do professor Martagão Gesteira e com a participação dos drs. Oscar Pereira Junior, Pulcherio Filho, Alberto de Oliveira e Lourenço Jorge. Serão dadas 12 aulas, ás terças, quintas e sabados ás 9 horas.

Ainda na terça-feira, ás 14 horas, será tambem inaugurado o curso de Puericultura individual e Dietética Infantil, a cargo do docente Raimundo Martagão Gesteira, chefe de clinica do Instituto de Puericultura. As aulas desse curso serão em numero de 14, ás terças, quintas e sabados, das 14 ás 15 horas.

As inscrições, para medicos e doutorandos, estão abertas na Reitoria da Universidade do Brasil.

Lojas e Escritorios
CENTRO
VENDE-SE com financiamento de 70 %
para entrega imediata. Otimo emprego de Capital — INFORMAÇÕES
Seção de Vendas
BANCO HIPOTECARIO LAR BRASILEIRO S. A.
Rua do Ouvidor, 90 - 2.º andar
Telefone 23-1823 com o Sr. GUIMARÃES

LAP
LINHAS AÉREAS PAULISTAS S. A.
VIAGENS EXTRAORDINARIAS
SEXTA-FEIRA — DIA 15 DE NOVEMBRO
Rio - Vitoria - Salvador - Aracajú - Maceió - Recife
RIO - BELO HORIZONTE - SÃO PAULO
Recepção de Carga e Reserva de Passagens
AV. RIO BRANCO, 257 A — FONE 42 9967
LAP 8

As grandes realizações têm lugar na Ford

Um dos fatores por que os carros Ford se sobressaíram durante os anos de guerra foi a maneira como conservaram, a despeito do prolongado uso, a sua brilhante pintura.

Esta inalterável beleza dos carros de construção Ford assenta-se em longos anos de pesquisas... pesquisas que resultaram num processo de acabamento que conserva mais reluzente e brilhante a pintura dos magníficos e eficientes produtos Ford.

O processo de acabamento Ford emprega um esmalte de resina sintética, o qual é cuidadosamente "cozido"... e demonstrou ser o mais durável acabamento para automóveis jamais conseguido. É esta a razão por que...

OS CARROS FORD CONSERVAM SUA APARÊNCIA DE NOVOS

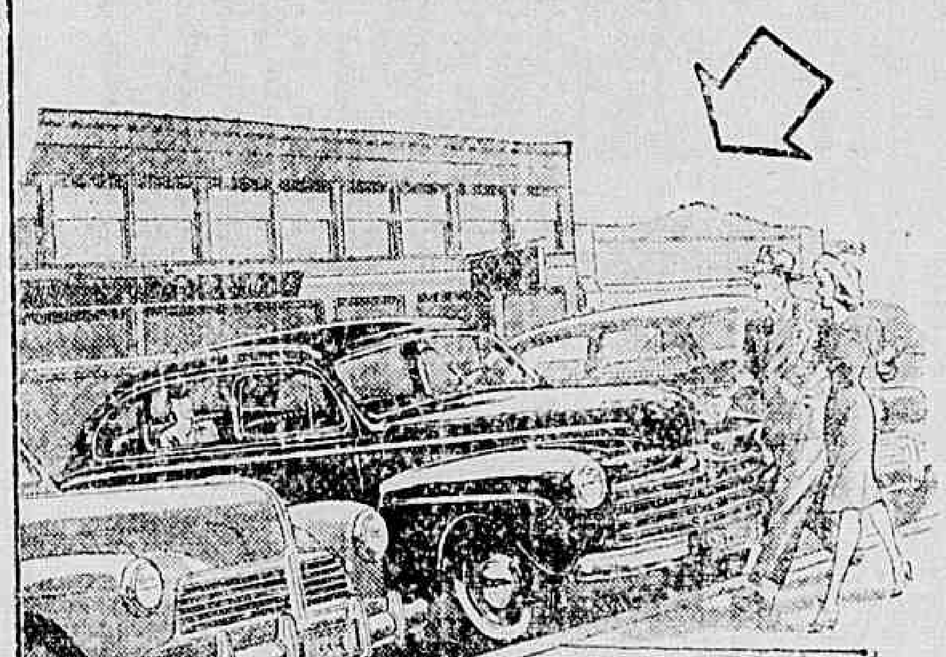

BASE ANTIOXIDANTE
Antes do esmalte ser aplicado a um novo carro Ford, as superfícies de metal são tratadas com uma camada antioxidante que aumenta sete vêzes a resistência do metal à ferrugem... e oferece uma excelente base para receber o esmalte.

ESMALTE FORD ESPECIAL
O esmalte Ford de resina sintética oferece máxima resistência à oxidação e à opacidade... e exige polimentos menos freqüentes. Apresenta-se numa grande variedade de côres, que conservam por mais tempo o seu brilho.

ACABAMENTO "COZIDO"
O esmalte Ford é completamente "cozido", assegurando um acabamento tão belo quanto durável... uma pintura que conserva a bela aparência dos carros Ford, sob tôdas as condições climáticas.

FORD MOTOR COMPANY

Virá ao Rio o Sr. Nelson Rockefeller Como Presidente da Associação Americana Internacional

O sr. Nelson A. Rockefeller, ex-secretario assistente de Estado dos Estados Unidos, chegará a esta capital amanhã, dia 15, prendendo-se sua viagem ás atividades da Associação Americana Internacional de Fomento Economico e Social.

O sr. Rockefeller e os demais funcionarios que o acompanham pretendem permanecer no Rio até 21 de novembro, quando irão ter a São Paulo. Seu regresso ao Rio terá lugar a 25 de novembro, para em seguida retornarem a Nova York.

Em consequencia de suas atividades aqui como coordenador de Assuntos Inter-Americanos, o importante posto da cooperação hemisferica que ocupou antes de ser nomeado secretario assistente do Estado, o sr. Rockefeller é bastante relacionado no Brasil.

A missão que traz o sr. Rockefeller ao Brasil foi formada com o intuito de incentivar a adoção de programas praticos de cooperação internacional em setores tais como de agricultura, saude publica, alfabetização e industria.

Os projetos iniciais, que serão instituidos em varios paises, assumirão logicamente um carater experimental até que se estabeleça um padrão de operações.

Ao ser organizada essa associação, o sr. Rockefeller declarou: "O proposito da Associação Americana Internacional é o de auxiliar o desenvolvimento de melhores padrões de vida e oportunidade de auto-aperfeiçoamento entre cidadãos de varios paises através destes projetos de cooperação internacional".

O certificado de incorporação dessa entidade no Estado de Nova York expôs as razões basicas que concorreram para a sua formação.

"Baseada na crença da dignidade e valor inerentes ao individuo e na capacidade e desejo de auto-aperfeiçoamento dos seres humanos, seja qual for a sua nacionalidade, raça, credo ou cor, e na convicção de que o bem estar de cada nação e cada pessoa no mundo moderno está intimamente relacionado com o bem estar e as oportunidades de progresso de todos os povos do mundo", fez ver a associação, "esta entidade está organizada para o proposito de promover o auto-aperfeiçoamento e melhorar os padrões de vida, juntamente com o entendimento e a cooperação entre os povos do mundo inteiro".

A Associação Americana Internacional é dirigida por Nelson A. Rockefeller, seu presidente, e Wallace K. Harrison, Berent Friele, Francis A. Jamieson e John E. Lockwood.

DR. BELMIRO VALVERDE
VIAS URINARIAS
Comunica a seus amigos e clientes que reassumiu a sua clinica
Consultorio: — Edificio Porto Alegre 11.º andar salas 1118/19 diariamente das 12 ás 15 hs. R. Araujo Porto Alegre, 70. Tel 22-0924

DOENÇAS INTERNAS
CORAÇÃO-PULMÕES
RINS
TUBERCULOSE
DR. LAURO LANA
14 ás 18 hs. Tel.: 22-4749
VISC. RIO BRANCO, 34-1º-A

Regressa do Norte Uma Autoridade da Comissão Central de Preços

Procedente de Belém, regressou, ontem, pelo avião da linha paraense da Panair do Brasil, o sr. Manoel Ribeiro de Góis chefe da Fiscalização da Comissão Central de Preços e antigo funcionario da Policia do Distrito Federal, tendo dirigido a Seção de Hoteis e Estradas de Ferro nas chefaturas dos srs. Filinto Muller, João Alberto e Nelson de Melo. O sr. Ribeiro de Góis seguirá em missão do Governo Federal para o norte do país, há três meses

No Rio Um Jornalista Israelita da Argentina

Chegou, ontem, de Buenos Aires, pelo "clipper" da Pan American World Airways o sr. Abraham Segall, redator da "Farm Folks Unegunt", revista mensal dedicada á saúde popular, com informações sobre medicina e higiene, editada há quinze anos nas linguas espanhola e hebraica.

EDIFICIO RIO PARDO
(EM FINAL DE CONSTRUÇÃO)
AV. PRES. VARGAS, QUASE ESQ. DA AV. RIO BRANCO
EXCEPCIONAL VENDA DE ESCRITÓRIOS
CONJUNTO DE 2 SALAS, SALETA E SANITARIO A PARTIR DE
Cr$ 310.000,00
COM APENAS UMA ENTRADA DE 50.000,00
FINANCIAMENTO MARTINELLI
VENDAS EXCLUSIVAS PARA OS PAVIMENTOS 17º, 18º, 19º, 20º e 21º, COM A
SOCIEDADE DE CONSTRUÇÕES E OBRAS LTDA.
RUA DO ROSARIO, 113 A, 4º ANDAR - FONE: 43-9285
Informações com ALFREDO DAMASIO

AS ARTES

NOTÍCIAS DIVERSAS

O Ballet Francês, dará hoje, às 17 horas, no Municipal, uma vesperal com um programa bem organizado.

● Hoje, às 21 horas, no Municipal, será cantada a "Boheme" de Puccini, com Alaide Briani, Jayme Moura, Antonio Minafra, Silvio Vieira, Guilherme Dauria e o Stefano Pol. O regente será o maestro Santiago Guerra.

● Hoje, às 16 horas, na Escola Nacional de Musica, realizar-se-á uma audição de piano, de discipulos da professora Maria Aparecida França Burgos, livre docente daquele estabelecimento e catedrática do Conservatorio Brasileiro de Musica.

● Por motivo do atraso do navio em que vinha o maestro Eugenio Szenkar de Buenos Aires, será o proximo concêrto para o concêrto social da Orquestra Sinfônica Brasileira dirigido pelo maestro Francisco Mignone.

Neste concêrto, o regente e compositor terá oportunidade de apresentar, no quadro social, um programa no qual estão incluidas entre outras páginas, a "ouverture" de "Guilherme Tell", de Rossini, e "Festa das Igrejas", de Mignone.

● Amanhã, á noite, no estadio do Fluminense Futebol Clube, terá lugar um grandioso espetáculo civico promovido pelo Departamento de Difusão Cultural, no proposito de comemorar a data maxima da Republica e também festejar o cinquentenario da morte do grande maestro brasileiro Antonio Carlos Gomes.

Será levada a opera "O Guarani", do grande compositor paulista, com os seguintes artistas: Tita Ferreira, Roberto Miranda, Guilherme Damiano, Silvio Vieira, Bruno Magnavita, De Lucchi, Henrique Simone, Stefano Pol e Angelo Matteazzo. Corpos Estáveis do Teatro Municipal sob a regência do maestro Martinez Grau, coregrafia de Yuco Lindberg.

Os ingressos acham-se á venda na bilheteria do Teatro Municipal.

● No proximo sabado, às 16 horas, na Escola Nacional de Musica, a professora Celina Roxo Eschmann dá inicio ás suas "Horas Instrutivas Musicais" que constarão de preleções, com exemplos musicais. O primeiro programa esta assim organizado: Dois Canticos Gregorianos. Palestrina — Introduxit-me, Orland Lassus — Velociter, Fres-cobaldi — Elevation, solo de orgão. Dois Canticos de Natal. Pachelbel — Chacone para orgão. Lully — Gavotte, dança e coregrafia por Zany Roxo.

● Já no proximo dia 20, no Municipal, ouviremos a cantora "mezzo-soprano" Juliana Augusta, num bem organizado concerto de orgão, sendo acompanhada pelo professor Antonio Silva.

Dadas as credenciais desses elementos, julga-se de antemão marcar uma noite agradavel a desse concerto.

Juliana Augusta em seguida à essa festa de arte musical, seguirá para os Estados Unidos.

No programa constam Scarlatti, Gluck, Monteverdi, Nepomuceno, Schubert, etc.

A Orquestra Universitária da Casa do Estudante do Brasil, realizará no dia 17 do corrente, às 21 horas, na Escola Nacional de Musica, um concerto sinfonico, com o programa seguinte:

I PARTE

W. A. Mozart — Ouverture "Titus"; A. Carrilano — Andante; H. Gandelman — Improviso; J. Strauss — Pizzicato Polka; R. Batista — Dois quadros da Fantasia Americana "Lincoln".

II PARTE

W. Guedes — Preludio da opera "Alcione"; F. Schubert — Sinfonia Inacabada; F. Mendelssohn — Ruy Blass.

Regentes: Maestro Rafael Batista e seus assistentes: Chiéo Goulart, Bernardo Federowski e Lenir Siqueira.

● O Departamento Cultural da Associação Brasileira de Imprensa, encerrando a série de concertos "Valores Novos de 1946" apresentará hoje, às 21 horas, no auditorio, as jovens recitalistas Maria Clodes, pianista, Cecilia Guimarães Mota, cantora. Os ingressos podem ser procurados na Secretaria da Casa dos Jornalistas.

● LONDRES, 13 (B. N. S.) — Os amantes da arte no continente europeu tiveram, recentemente, oportunidade de ver uma exposição representativa da pintura britanica contemporanea durante a visita organizada através de várias capitais europeias de uma coleção de 124 quadros. A seleção incluia trabalhos desde a época impressionista, com produções de Sikert e Steer, até ás de Albert Richards, que morreu durante a recente conflagração mundial executando trabalhos de artista de guerra.

Havia, tambem, quadros representando todas as tendencias pictoricas observadas na Grã-Bretanha no decorrer dos ultimos cinquenta anos, inclusive trabalhos de Henry Moore, Graham Sutherland e John Piper. Estes três artistas encontraram novo campo para suas atividades durante a segunda guerra mundial. Henry Moore dedicou-se a pintar quadros de abrigos anti-aereos; Piper inspirou-se nas ruinas das igrejas goticas destruidas pelas bombas alemãs e Sutherland reproduziu cenas da vida industrial e dos esqueletos dos edificios da capital britanica destruidos pelos "raids" aéreos inimigos.

Nesta fotografia tirada na Academia Brasileira de Letras vemos o vice-presidente da Republica, sr. Nereu Ramos, e em segundo plano os academicos Clementino Fraga, Pedro Calmon, Rodrigo Otavio Filho e Roberto Simonsen. (Foto "Sombra")

"A MADONA DAS SETE LUAS"

Um enredo interessante este que revela o filme inglês que a Universal estreiará nos cinemas São Luiz — Vitoria — Rian e Carioca na proxima segunda-feira, dia 25, afim de fazer competição do sucesso de "O Setimo Véu".

"A Madona das Sete Luas" foi produzido nos estudios Gainsborough e apresenta 3 nomes de relevo, Phyllis Calvert, Stewart Granger e Patricia Roc.

E' a historia de um mulher, extremamente linda e que sofre de dupla personalidade. Ela, casada com um homem rico, carinhoso e bom, em certa época da vida abandona o conforto do lar para viver perigosamente ao lado de um bandido chefe de um bando de ladrões.

Cartaz do Dia

CAPITOLIO (Sessões Passatempo) — Amanda Ledesma e Alberto Vila cantando tangos — "Aprendiz de Aviador (Aventura do Pica-pau) — "Querida Suiça" (Desenho colorido) — Jóias do Irã (Camera-man colorido) — "Censo de Catavento" (Comedia de Andy Clyde) — Noticias Internacionais. A partir de 10 horas da manhã.

SÃO CARLOS — "Seu Unico Pecado" com Akim Tamiroff — A's 2 — 4 — 6 — 8 e 10 horas.

IMPERIO — "O Primo Basilio" com Santiago Gomez. — A's 2 — 4 — 6 — 8 e 10 horas.

METRO PASSEIO: — "Fomos os Sacrificados" com Robert Montgomery — Ao 1|2 dia — 2.10 — 5 — 7.30 e 10 horas.

ODEON — "Coração do Lutador" e "Patins de Prata" — A's 2 — 4.30 — 7 e 9.30 horas.

PALACIO — "Amar foi Minha Ruina" com Gene Tierney, Cornell Wilde e Jeanne Crain. — A's 2 — 4 — 6 — 8 e 10 horas.

PATHE' — "A Cobra de Shangai" e "Escondido do Pai". — A's 2 — 4.30 — 7 e 9.30 horas.

PLAZA — "Dois Malandros e uma Garota" com Bing Crosby, Bob Hope e Dorothy Lamour — A's 2 — 4 — 6 — 8 e 10 horas.

PARISIENSE — "Dois Malandros e uma Garota" com Bing Crosby, Bob Hope e Dorothy Lamour — A's 2 — 4 — 6 — 8 e 10 horas.

REX — "A Princesa Boêmia" e "O Misterio da Selva" — A's 2 — 4.30 — 7 e 9.30 horas.

SÃO LUIZ — "As Irmãs Dolly" com Betty Grable e June Harver. — A's 2 — 4 — 6 — 8 e 10 horas.

VITORIA — "As Irmãs Dolly" com Betty Grable e June Harver. — A's 2 — 4 — 6 — 8 e 10 horas.

METRO COPACABANA: — "O Filho de Lassie". — A's 2 — 4 — 6 — 8 e 10 horas.

METRO TIJUCA — "O Filho de Lassie" — A's 2 — 4 — 6 — 8 e 10 horas.

IPANEMA: — "Uma Vida Roubada", com Bette Davis — A's 2 — 4 — 6 — 8 e 10 horas.

ROXI — "Conflito Sentimental" com John Payne — A's 2 — 4 — 6 — 8 e 10 horas.

ASTORIA — STAR — OLINDA — RITZ — "Dois Malandros e uma Garota" com Bing Crosby, Bob Hope e Dorothy Lamour. — A's 2 — 4 — 6 — 8 e 10 horas.

CARIOCA — "As Irmãs Doly" com Betty Grable e June Harver. — A's 2 — 4 — 6 — 8 e 10 horas.

AMERICA — "A Marca do Zorro" com Tyrone Power. — A's 2 — 4 — 6 — 8 e 10 horas.

RIAN — "As Irmãs Dolly" com Betty Grable e June Harver. — A's 2 — 4 — 6 — 8 e 10 horas.

REPUBLICA — Na tela: "Farrapo Humano". No palco ás 21 horas numeros variados.

FOMOS OS SACRIFICADOS

Robert Montgomery e uma cena de "Fomos os Sacrificados"

John Ford, o grande diretor de "Como era Verde o Meu Vale" voltou á atividade. E Robert Montgomery, o querido e talentoso artista, garantia do sucesso de tantos filmes da Metro Goldwyn Mayer ("A Noite tudo Encobre", "O Conde de Chicago", "Furia no Céu"...) tambem voltou, passado o conflito.

O termino da guerra devolveu-os aos estudios — —e, sob a bandeira da Metro Goldwyn Mayer, Ford dirigiu e Montgomery interpretou "Fomos os Sacrificados", uma bela e intensa, muito humana historia de abnegação e bravura de que ambos tiraram grande partido.

O CINEMA

"A VIDA E' UMA SO'"

"A Vida é Uma Só", com a estreante Veronica Lake

Veronica Lake, Sonny Tufts, [illegible] Jon[illegible] [illegible] Wolfe [illegible] da do cinema silencioso, são os principais interpretes desse filme que será estreiado amanhã nos cinemas Astoria, Olinda, Ritz, Star e Primor. Miss Gish vive o papel de "Susie", a proprietária do pensionato em torno de quem e do qual se desenrola o argumento de "A Vida é Uma Só", historia dos ambiciosos e inteligentes rapazes que começando como simples estudantes, se tornam, mais tarde, benfeitores da humanidade.

"PES INQUIETOS", SEGUNDA-FEIRA, NO REX

"Pés Inquietos" (Juke Girl) da Warner Bros, marca o auspicioso regresso de Ann Sheridan ao convivio de seus "fans" como tambem o de Ronald Reagan, que durante 4 anos esteve afastado do cinema em virtude de ter sido alistado no Exército Americano de onde acaba de dar baixa e renovar contrato com esta produtora cinematografica.

"Pés Inquietos" está com o seu lançamento marcado para segunda-feira, no cinema Rex.

O TEATRO

A "SBAT" E A LEGISLAÇÃO AUTORAL PERANTE AS EMISSORAS

Como é do conhecimento geral a Sociedade Brasileira de Autores Teatrais oficiou e requereu ao diretor do Serviço de Censura de Diversões Publicas o cumprimento, por parte das emissoras, dos textos de lei que obrigam a apresentação prévia do programa e, consequentemente, retirada da respectiva autorização do autor, para que a obra possa ser executada ou representada.

O dr. Melo Barreto Filho, autoridade que tem a seu cargo a chefia do Serviço de Censura, convocou imediatamente os diretores das emissoras, a fim de tratar do assunto, comparecendo, então, os diretores das seguintes estações de radio: — Mayrink Veiga, Globo, Nacional, Tupi e Tamoio, Radio Clube, Guanabara, Jornal do Brasil, Cruzeiro do Sul e Vera Cruz, tendo os diretores dessas emissoras declarado que a irregularidade verificada até então não tinha, em absoluto, qualquer intenção de desprestigiar a entidade dos autores teatrais ou o Serviço de Censura e que, como demonstração do desejo de estar perfeitamente dentro dos principios legais, as emissoras apresentariam imediatamente seus programas, na forma da lei, submetendo, tambem, a matéria a ser irradiada á censura prévia, respeitando os cortes e recomendações da Censura.

Estamos informados de que as emissoras em questão apre

(Conclui na 7ª pag.)

"O FILHO DE LASSIE" NOS METROS TIJUCA E COPACABANA

"O Filho de Lassie", que tanto sucesso fez no Metro Passeio, passa a figurar, hoje, no cartaz dos Metros Tijuca e Copacabana. Lassie a maravilha canina de "A Força do Coração" ficou ainda mais querida com esse filme em tecnicolor que tem musica de Grieg e é todo um poema em forma de filme.

"A CANÇÃO DE BERNADETTE" E' UMA DAS MAXIMAS REALIZAÇÕES DO CINEMA

Jennifer Jones, a genial, cujo talento dramatico é uma das mais brilhantes vitorias do cinema americano, estará de novo empolgando a sensibilidade carioca já na proxima segunda-feira, quando o Pathé, o Rian e o Carioca reapresentarão a imortal "Canção de Bernadette", o maior triunfo da grande estrela e obra-prima da 20th Century-Fox.

Além da presença empolgante de Jennifer Jones, sua estrela tão merecidamente galardoada, "A Canção de Bernadette" tem ainda os nomes de Vincent Price, William Eythe, Charles Bicford, Anne Revere, Patricia Morrison, Mary Anderson, Lee J. Conb, Roman Bohnen e muitos outros em seu precioso elenco.

Aniversaria o Cel. Punaro Bley

Passa, hoje, o aniversario natalicio do coronel João Punaro Bley, diretor comercial da Companhia do Vale do Rio Dôce S. A.

O ilustre oficial do Exercito, que exerceu a Interventoria no Estado do Espirito Santo, será homenageado pelos seus amigos e pela Colonia Capixaba do Distrito Federal.

A' noite, haverá uma recepção em sua homenagem.

O SABONETE
REGINA
é uma maravilha!

"A RUA DOS CONFLITOS"

Na próxima segunda-feira, a United Artists fará estrear no cinema Rex, a vibrante produção de Jules Levey, intitulada "A Rua dos Conflitos" (Abilena Town) reunindo no cast, uma trinca respeitavel: Randolph Scott, Ann Dvorak e Rhonda Fleming. Nesta pelicula, Randolph Scott atinge a um record: pela 25ª vez, desempenha o papel de sheriff.

A SOCIEDADE

O Conferencista Recebe o "Viva"!

Jacinto de Thormes

Entrei por aqueles corredores conhecidos e passei do marmore para o jardim das palmeiras. Caminei ao largo do lago e atirei alguma coisa aos gansos, quero dizer os cisnes. A sala de conferencias de portas abertas, portanto sentei numa das filas, após cumprimentar devidamente a tão simpatica esposa do conferencista. Do Itamarati conheço bem muitas dependencias incluindo aquele salão. Dessa vez era uma das sessões do Instituto Inter-Aliado de Alta Cultura. Na longa mesa estavam presidindo o acontecimento o ministro Raul Leitão, os embaixadores Jean Desy, Ciro de Freitas Vale, Hildebrando Acioli, o ministro Charles Redard e o sr. Austregesilo de Ataide, que apresentou o conferencista.

O sr. Elmano Cardim, jornalista dos maiores, ele e as suas "Varias", as duas coisas e o "Jornal do Comercio", conservador.

Tenho ido a muitas conferencias ultimamente e sempre acontece a mesma coisa. "Suspende tudo, o almoço será mais tarde por precaução, todas as utilidades serão realizadas antes, não ha encontro possivel para depois, hoje tem espetaculo sim senhor". Com paciencia o camarada perde a tarde para no fim dar um abraço de parabens já com a mão segurando uma cafiaspirina oculta no bolso esquerdo.

Não, o sr. Elmano Cardim é bom jornalista demais para ser mais conferencista. O que pode ser dito em duas colunas ou em trinta e cinco minutos deve existir nesse espaço ou tempo, embora seja muito mais facil fazer precisamente o contrario. De maneira simples e segura o tema sobre a influencia do "Publicista" no atual mundo de transições conscientes e de sofrimentos enormes. Exemplos, citações, teorias, palavras aplicadas sem malabarismo e até o exame e a evolução da palavra "publicista" correram nesses (precisamente) trinta e seis minutos de voz forte e calma. O absoluto dominio de um jornalista sobre o seu proprio assunto ai estava, e além disso, um conhecimento grande do que deveria ser o essencial em poucas palavras e o respeito pela finalidade util de uma conferencia. Nada de extra, felizmente e com isso o sr. Elmano Cardim disse o que queria dizer com a vantagem de ser ouvido pelos que queriam ouvir.

Assim deveriam ser todas as conferencias e dessa maneira seria perfeitamente normal dizer "tenho um encontro, um negocio, uma loura, para depois da conferencia desta tarde".

Foi um prazer sr. Cardim, foi um prazer.

Viva o conferencista de 36 minutos!!!

ANIVERSARIOS

Fazem anos hoje:

SENHORES: — José Olimpio de Almeida Sena; tenente coronel Punaro Blei; Alberto Ramos; Manuel Murtinho Nobre; Bruno de Paulo; Cristiano Augusto Franco; Albino Martins Barbosa; engenheiros, Jael de Oliveira; Aloisio Guimarães, comandante Valdemar de Araujo Malta; José Tomé Cardoso de Castro.

— Completam mais uma primavera, hoje, a senhorinha Gertrds Caldauelt e seu irmão Abroly José Caldauélt.

MENINOS: — Altair, filho do sr. Aristides Dias Ferro e da sra. Almerinda Ferro; Coracl, filho do sr. Coraci de Souza Cruz e da sra. Altaira Cruz; Carlos, filho do sr. José Graça e da sra. Nilcéia Correia Graça e Bartlett James Neto, filho do sr. Lineu Bartlett James e da sra. Maria José Nobrega James.

SENHORAS: — Cléa Orlandina do Amorim e Maria de Oliveira Piston e Evangelina Alves Brito Cunha.

SENHORINHAS: — Silvinha Castrioto Burlamaqui Pereira Coutinho e Rosa C. Gonçalves, funcionaria do Departamento Nacional das Estradas de Ferro.

MENINAS: — Arilda, filha do casal Augusto Pontes-Maria da Conceição e Uyara Souza Soares.

NOIVADOS

Contrataram casamento:

O sr. Helio Loreto e a senhorinha Leonice Carvalho da Silva.

ALMOÇOS

CONFEDERAÇÃO NACIONAL DOS TRABALHADORES NO COMERCIO — Festejando a instalação da Confederação Nacional dos Trabalhadores no Comercio, a realizar-se-á no dia 19, será realizado nessa mesma data, ás 12,30 horas, no salão de honra da Casa do Estudante do Brasil, o banquete comemorativo para o qual foram convidados o presidente da Republica e o ministro do Trabalho.

HOMENAGENS

PROF. PEDRO DA CUNHA — Realizar-se-á terça-feira proxima, ás 12,30 horas, na Casa do Estudante do Brasil, o banquete que os doutorandos de 1946 da Faculdade Fluminense de Medicina oferecem ao prof. Pedro da Cunha. A comissão promotora é composta dos srs. Jaques Soriano, Angelo Balocchi, José Marçal e Tuffy Jorge.

As adesões podem ser deixadas nas casas Lutz Ferrando, rua do Ouvidor e Apolo, rua Gonçalves Dias, 5.

EM AÇÃO DE GRAÇAS

Entre as homenagens que serão prestadas ao sr. Edison Passos, presidente do Clube de Engenharia e ex-secretario da Viação, por motivo de seu aniversario natalicio, que transcorre no proximo dia 19, destaca-se a celebração de missa em ação de graças na igreja de Nossa Senhora do Parto, promovida por seus amigos.

IN MEMORIAM

ADÃO DA COSTA LIMA — Reunir-se-ão, amanhã, a diretoria da Associação Carioca e a comissão central de homenagem ao nosso antigo confrade Adão da Costa Lima, para tratar de uma série de homenagens á memoria do extinto, bem como da missa, que terá lugar sabado, dia 30 do corrente, ás 10 horas no altar-mór da igreja da Irmandade do S. S. Sacramento

VIAJANTES

Passageiros embarcados no Rio, em aviões da "Cruzeiro do Sul", para São Paulo: — Iscelina Alonso — Maria Helena Alonso — Maria Silva Torres — Pascoal Secreto Sobrinho — Maria Lucinda Barreiro Garcia Sardinha — Guilherme Rodrigues Sardinha — Richard Valentine Holme — Turvaldo Alfredo Prandini — Tiberio Castelini — Silvia Lustosa — Alberto Raja Gabaglia — Alfonso José Ramon Boce — Jacques Prouvost — Amil Dellartre — Maurice Blanc — Sofia Humnichi — Stefon Humnichi — André Plater Vitk — Alfredo Martins Ferreira — Maria Luiza da Silva — Rubi Ritter — Adolfo Mesquita.

PARA CURITIBA: — Enrico Borgo — Eneida Forte — João Masson Jacques — Dante Romanó — Cilá Romano — Cid Romano.

PARA FLORIANOPOLIS: — Rubens Ramos — Hans Otto Eugen Schirn — João David Ferreira Lima — Nelly Ferreira Lima — Pierre Chulat — Eduardo Brennand — Osvaldo Novis — Kitty Holanda — Artur Nunes da Silveira — Itamar Moreira Temporal — Jacques Samuel Brhl — Soaren Christensen — Ranulpho Cunha.

PARA PORTO ALEGRE: — Feiga Schipper Steinbach — Henrique Mirelman — Horacildes Correia da Silva — Maria da Gloria Pancinha de Sá — Ivanice Marques da Rocha — Lidia Maria Raposo — Maria Pires Raposo — Francisco das Chagas Nogueira Caminha e Vitorio Canepa.

PARA SALVADOR: — Alexandre Aron — Clovis Dias Valente — Pedro de Moura — João Pacheco de Oliveira — Olga Maia Veiga de Oliveira.

ENTERROS

Foram sepultados ontem:

No cemiterio de São João Batista, ás 16 horas, o monsenhor Achiles Melo e ás 17 horas, o coronel João Cancio Fernandes.

MISSAS

Serão celebradas hoje:

Do sr. Domingos de Almeida Matos, ás 10 horas, no altar-mór da igreja de Nossa Senhora da Conceição e Boa Morte.

— No altar-mór da Catedral Metropolitana, ás 10,30 horas, da sra. Alzira Pereira de Jesus.

— Da sra. Maria Julia de Oliveira Infante Vieira, ás 7.30 horas, na igreja dos Santissimos Corações, na Tijuca.

— Na capela de Nossa Senhora das Vitorias, na igreja de São Francisco de Paula, ás 9.30 horas da sra. Elmira Rosa de Araujo.

— De Judite Silva, ás 8,30 horas, na igreja de Nossa Senhora da Conceição e Boa Morte.

— Na igreja de Nossa Senhora do Carmo do Desterro, no Largo da Lapa, ás 10 horas, por alma da viuva José Pedro.

Fraqueza cerebral?
Dispepsia nervosa?
Falta de memoria?
Perda de apetite?
NEUROBIOL
O Tonico do cerebro!

MENU DO DIA

Por SaintAnge

ALMOÇO:
Filets dobrados.
Pirão de batatas.
* * *
Costeletas de carneiro á milanesa.
* * *
Perolas de legumes (1)
* * *
Melão do Oriente (2)
* * *
Creme de chocolate (3)
* * *

(1) PEROLAS DE LEGUMES. — Com um cortador pequenino, tire perolas da cenouras e batatas, 2 a 3 xicaras de cada. Cozinhe as cenouras com um pouco de açucar e sal e as batatas leve a fritar na manteiga; em seguida reuna as batatas, as cenouras, uma lata de petits-pois, uma colher de manteiga e 1|2 de açucar. Esquente e sirva.

* * *

(2) — MELÃO DO ORIENTE: — — Tome um melão bem maduro, faça uma incisão circular em torno do cabo. Retire as sementes e destaque a polpa toda com uma faca apropriada de cortar. Salpique o interior do melão com açucar e vá enchendo com camadas de polpa, morangos partidos e açucar alternativamente. Termine com um calice de Kirsch. Torne a fechar o melão com a rodela tirada e leve a gelar bem.

* * *

(3) — CREME DE CHOCOLATE: — Ponha uma xicara de açucar numa frigideira, sempre mexendo e quando ficar derretida jogue dentro um pouco dagua, e com esta calda unte bem um forma. Forre depois com 150 grs. de biscoitos palitos.

Derreta 3 páus de bom chocolate, com menos agua possivel. Bata bem 3 gemas com 3 colheres de açucar, junte uma colher de manteiga e torne a bater adicionando 1 calice de licor de cacáu. Bata as 3 claras em neve, reuna tudo, misture bastante, despeje na forma já preparada e guarde na geladeira. Sirva com molho de chocolate.

* * *

JANTAR:
Creme de cevadinha.
* * *
Peixe com molho normando.
* * *
Perna de carneiro com hortelã.
* * *
Salada de pepinos.
* * *
Pudim de coco com ovos.

O TEATRO

(Conclusão da 6. pag.)

sentaram seus programas á autorização da SBAT, exceção feita unicamente á Radio Mayrink Veiga, contra a qual a SBAT pleiteará as medidas que julgar cabiveis na defesa dos direitos autorais dos seus socios nacionais e estrangeiros.

SOCIEDADE BRASILEIRA DE CULTURA INGLESA

Será representada hoje, ás 20,30 horas, nos salões da Sociedade Brasileira de Cultura Inglesa, pelos membros do "Student Members Amateur Theatricals", em português, a peça em 1 ato "O Fugitivo" (Dartmoor), de Neil Grant.

Para esta peça, que foi ensaiada sob a direção do sr. Pery Falcão são convidados todos os membros e estudantes.

A MENTIRA TEATRAL

Na revista "Homem, não", Oscarito terá a sua maior criação.

VOCE SABIA

que Jararaca chama-se Luis Calazans?

COISAS QUE INCOMODAM

Os "meetings" do De Carambola, a porta do Carlos Gomes.

O FILME DE HOJE

S. LUIZ — "As Irmãs Dolly" — Zilka Salaberry e Lourdes Mayer.

O CARTAZ DO DIA

REGINA — "Frenesi", comedia, ás 16 e 21 horas.

SERRADOR — "A importancia de ser ladrão", comédia, as 16, 20 e 22 horas.

GINASTICO — "Desejo", drama, ás 21 horas.

RIVAL — "Cara Suja", comédia, ás 16, 20 e 22 horas.

FENIX — "A familia Barrett", comédia, ás 16 e 21 horas.

GLORIA — "Circo", ás 16, 20 e 22 horas.

RECREIO — "Nem te ligo", revistas, ás 16, 20 e 22 horas.

CARLOS GOMES — "A volta ao mundo", revista, ás 20 e 22 horas.

REPUBLICA — Palco e filmes, ás 21 horas.

MUNICIPAL — "Boheme", opera, ás 21 horas .

JOÃO CAETANO — Espetaculos com Jararaca, Ratinho e Badu', ás 20 e 22 horas.

O COMENTARIO DA NOITE

Perguntou o José Vanderlei ao Miranda Reis, á porta do Rival:

— Por que é que o delegado Dulcidio Gonçalves está perseguindo a "troupe" de ginastas e acrobatas do Gloria?

E o Miranda, com ar inocente:

— Deve ser alguma "parada". Ou demonstração de força!

O RÁDIO

Dragão na Bandeira da China

Existem verdadeiras impropriedades na propaganda radiofonica, que são documentos desabonadores da capacidade comercial e da agudeza psicologica dos chefes de produção dos prefixos guanabarinos.

A's vezes, quando menos se espera, surgem na palavra dos locutores frases mal arranjadas, com citações de sub-humorismo, fazendo lembrar as paginas berrantes com letras garrafais do casamento da Virgulina e os apendices respectivos, com o cerimonial da macumba e ingredientes da moamba.

Em outros momentos, os anunciadores espalham para os quatro cantos hertzianos novas criações verbais, salpicando os microfones de explicações da casa de calçados Teixeira ou do emporio de tecidos de Osvaldo Barbosa, através das sinteses suburbanas de "Teixerize-se" ou "Osvaldize-se" ou "Osvaldize-se"...

As perolas dessa propaganda contraproducente são muitas — é só apanhá-las no fundo das atividade radiofonicas, junto com os pedrouços das silabadas e o limo das inflexões de "camelot". Entre os exemplos mais frisantes da negligencia publicitaria, existe uma parelha de primeira agua:

A primeira se refere aos lembretes de uma loja de consertos de receptores que divulga o seguinte: — "Seu radio parou?!... Então leve-o para o conserto na firma Guedes, Sobral & Cia!..." O proprietario da oficina de reparações ainda não percebeu que um sintonizador com o aparelho avariado não pode ouvir programas nem tampouco escutar anuncios...

O outro flagrante pode ser retirado de um texto, transmitido diariamente e que faz a propaganda de um conhecidissimo estabelecimento de louças e ferragens. A legenda do trocadilho anuncia: — "Na bandeira da China tem um dragão, mas com o nosso armazem não tem bandeira!..."

Francamente, nessa época de Nações Unidas, falar em dragão na bandeira da China é o mesmo que citar a coroa do nosso antigo pendão imperial ou focalizar as aguias do labaro czarista...

BRAGA FILHO

Já existem propostas de tres emissoras do Rio e de São Paulo, desejosas de transmitirem alguns programas radiofonicos, organizados pela Orquestra Sinfonica de Filadelfia, que sob a regencia de Eugene Ormandi, visitará o nosso pais na primeira quinzena do ano proximo.

— José Geraldo Trindade, locutor da Radio Roquete Pinto embarcará em principios de 1947 para o Dominio do Canadá, onde vai tomar parte nos programas especiais dirigidos para o Brasil, já tendo, para o desempenho dessa missão de intercambio cultural, acertado todas as providencias.

— A Radio Cruzeiro do Sul adquiriu o pavimento que ocupa no Edificio Lobraz, na Esplanada do Castelo. Boas falas, boas falas. Pena é que os 40 mil cruzeiros de lucro mensal da P. R. D. 2, não cheguem para a formação de programas de estudio...

— Foi realizada em São Paulo uma experiencia com um telefone sem fio, o "radio receiver and transmitter", que durante a guerra foi usado pelos "Signal Corps Aliados". Trata-se do primeiro vindo ao Brasil, e tem um raio de ação de 20 quilometros e permite comunicação entre duas pessoas nesse perimetro.

— Dentro de alguns dias, surgirão novas fabricas de discos, inclusive uma Empresa dirigida pelo "broadcaster" Paulo Bevilaqua, que disporá de um capital de 10 milhões de cruzeiros e outra que terá como séde a capital bandeirante e se movimentará com a verba de 20 milhões.

— No intuito de dar maior desenvolvimento ao intercambio cultural panamericano, a Radio Roquete Pinto está transmitindo todas ás terças-feiras, quintas e sabados, ás 10,30 e ás 13,15 horas, programas que vêm focalizando as atividades economicas, sociais e culturais do Dominio do Canadá. Aos trabalhos de maior cunho original, feitos pelos escolares cariocas, serão dados valiosos premios, oferecidos pela Embaixada daquele país amigo.

— Realizar-se-á, hoje, ás 10 horas, no Externato Pedro II, a sessão inaugural do "Centro de Estudos de Historia e Geografia", entidade que vem organizando excursões geograficas, visitas ao Museu Historico, projeções luminosas e aulas pelo disco em colaboração com a P. R. D. S.

— Atendendo a uma nossa critica referente aos programas de baile com imensos falatorios, a Radio Tamoio, vem de conseguir para os seus cartazes dançantes, um unico patrocinador e outrossim, destinando aos locutores encarregados de animarem aquelas transmissões, um minimo de tempo, para as legendas de ligações das melodias.

Em verdade, como já tivemos oportunidade de escrever, o que os sintonizadores dos "arrasta-pés hertzianos" mais desejam, é dançar, isto sem longos intervalos de vozes e ruidos.

RAIOS X

Exames radiologicos em residencia

Drs. Victor Côrtes e Renato Côrtes

Diariamente das 9 ás 12 e 14 ás 18 horas

R. Araujo Porto Alegre, 70-9.° andar

TEL. 22-3330

Concertos

"VALORES NOVOS", hoje, ás 21 horas, na A. B. I.

O. S. B., 16 do corrente ás 16 horas, no Municipal.

O. S. B., 17 do corrente, ás 10 horas, no Rex.

Reuniões

STANDARD PHONIC DRILL CLUB — Os associados promoverão hoje, ás 20 horas, em sua séde social, a segunda reunião do Conselho Deliberativo para debater o programa de desenvolvimento do clube para 1947. Fazem parte do conselho recem-formado os srs. Augusto Venancio, Alice Pimentel, Alfred H. Palmer, A. Bittencourt, P. Mandelert, M. Nogueira, J. Ladeira L. A. Silva e Carmelita Rego.

— INSTITUTO DE COLONIZAÇÃO — Promovida pelo Instituto de Colonização Nacional, través do seu gremio Geografico Central, realizar-se-á ás 21 horas de hoje, no Clube Militar, uma conferencia a ser pronunciada pelo dr. Aristogiton de Carvalho que abordará o tema: "Aspectos do tempo influindo na colonização do litoral brasileiro". A entrada será franqueada a quantos queiram assistir a conferencia referida.

Cresce o Interesse Pelo Brasil

NOVA YORK (SIH) — O crescente interesse dos norte-americanos pela cultura e o comercio brasileiros reflete-se no numero de pedidos de informações de toda a especie recebidos pelo Escritorio de Expansão Comercial do Brasil em New York, durante os primeiros seis mêses de 1946.

Segundo relata o sr. Eurico Souza Gomes, diretor do Escritorio, os pedidos recebidos durante os seis mêses totalizaram 20.285, enquanto, no ano passado, seu total não passou de 19.456, no periodo correspondente. Este é o maior numero de pedidos já recebidos pelo Escritorio desde o seu estabelecimento, em 1935, e inclui chamadas telefônicas, consultas pessoais e correspondência.

"O interesse dos norte-americanos pelo Brasil", disse o sr. Souza, "tem crescido grandemente durante os ultimos dez anos, a julgar pelo aumento de pedidos de informações dirigidos ao Escritorio. Durante os primeiros seis mêses de 1946 foram recebidos quase tantos pedidos de informações como durante todo o ano de 1944 (25.249).

Em Greve 350 Metalurgicos

S. PAULO, 13 (Asapress) — Declararam-se em greve 350 metalurgicos das Industrias Maquinas Texteis Ribeiro S. A.. Pedem esses trabalhadores, um aumento de 50% para os seus salarios.

DIA ASTROLÓGICO

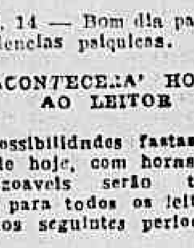

HOJE, 14 — Bom dia para viajar, e experiencias psiquicas.

ACONTECERA' HOJE, AO LEITOR

As possibilidades fastas ou nefastas de hoje, com horas e numeros razoaveis serão transcritas abaixo, para todos os leitores nascidos nos seguintes periodos:

PARA OS NASCIDOS:

ENTRE 22 DE DEZEMBRO E 20 DE JANEIRO: — Maus prognosticos infundados. Bons negocios pela manhã, a tarde será de aborrecimentos e neurastenia. 10, 11 e 12; 270, 324 e 414. (hs. e ns.)

ENTRE 21 DE JANEIRO E 18 DE FEVEREIRO: — Preocupação com a saude. Encontros amorosos e desinteligencias no lar e na sociedade. 13, 16 e 18; 930, 941 e 972. (hs. e ns.)

ENTRE 19 DE FEVEREIRO E 20 DE MARÇO: — Contradição, espirito belicoso e desentendimentos com parentes ou amigos. 2, 3 e 4; 619, 718 e 826. (hs. e ns.)

ENTRE 21 DE MARÇO E 20 DE ABRIL: — Inquietude, rompimento de amizade, e mau estar. 20, 21 e 22; 308, 407 e 506. (hs. e ns.)

ENTRE 21 DE ABRIL A 20 DE MAIO: — Manhã promissora. A tarde será contraria com desapontamento e insucessos. 5 6 e 10; 123, 240 e 357. (hs. e ns.)

ENTRE 21 DE MAIO E 20 DE JUNHO: — Encontros felizes e sucessos sociais. 17, 18 e 23; 395, 476 e 521. (hs. e ns.)

ENTRE 21 DE JUNHO E 22 DE JULHO: — Duras tarefas, e desarmonia conjugal. 8, 9 e 10; 112, 130 e 400. (hs. e ns.)

ENTRE 23 DE JULHO E 23 DE AGOSTO: — Sonhos estranhos, visões, inquietações e duras incumbencias. 11, 18 e 22; 711, 810 e 900. (hs. e ns.)

ENTRE 24 DE AGOSTO E 22 DE SETEMBRO: — Medo tibieza e perda de boas oportunidades. 4, 5 e 6; 213, 345 e 697. (hs. e ns.)

ENTRE 23 DE SETEMBRO E 22 DE OUTUBRO: — Iniciativa frustradas e negocios perigosos. 7, 8 e 9; 654, 726 e 815. (hs. e ns.)

ENTRE 23 DE OUTUBRO E 21 DE NOVEMBRO: — Exitos sociais, negocios duvidosos e paralisados. 13, 14 e 24; 395, 481 e 757. (hs. e ns.)

ENTRE 22 DE NOVEMBRO E 21 DE DEZEMBRO: — Ascensão e noticias agradaveis. 6, 8 e 14; 360, 450 e 935. (hs. e ns.)

MAQUINA de Costura com defeito

Conserta-se e reforma-se qualquer tipo — Modifica-se para qualquer estilo — Compram-se maquinas usadas paga-se bem. Atendo orçamentos rapidos a domicilio.

C A R L O S A. R O D R I G U E S

RUA ESTACIO DE SA 37 — TELEFONE: 32-3900

Exposições

FRANCISCA AZEVEDO LEÃO, no Palace Hotel.

GABRIEL DOUMERQUE, na Galeria Laubisch.

ARTE BELGA, no Ministerio da Educação.

CAROL KOSSAK E RODOLFO WEIGEL, na Galeria de Arte Classica travessa Ouvidor n. 36.

JORGE REIDER, no Hotel Serrador.

ATHOS BULCÃO, no Instituto de Arquitetos do Brasil.

ADVOCACIA TRABALHISTA

NAPOLEÃO FONYAT

Carmo, 65, 4.° — 43-8188

Mudança da Feira-Livre no Dia 15 na Gavea

O Departamento e Abastecimento da Secretaria Geral de Agricultura, comunica aos moradores da Gavea que, em virtude do grande movimento que terá o Hipodromo da Gavea, amanhã, dia 15 de novembro, a feira que funciona normalmente nesse dia da semana na praça Santos Dumont será transferida para a rua Acacias.

Nas outras semanas voltará a funcionar no mesmo local.

Circo Zaz-Traz

S.A.I., a princesa D. Tereza, pede-nos, em nome da Comissão organizadora dos espetaculos de beneficencia realizados pelo Circo Zaz-Traz, na Sociedade Hipica Brasileira, tornemos publico o resultado alcançado, bem como o seu agradecimento caloroso e comovido a todos os que, devotadamente, a auxiliaram.

Nesse agradecimento, a princesa D. Tereza envolve os funcionarios e operarios da Prefeitura, da Light and Power, da Sociedade Hipica Brasileira, a imprensa, o radio, o Publico e os seus amigos, sem cuja cooperação e auxilio não lhe seria possivel realizar os espetaculos do Circo Zaz-Traz.

Tendo tido uma receita de Cr$ 1.030.576,00, deu um saldo de 743.048,80, assim distribuidos:

DISTRIBUIÇÃO

Faculdade Filosofia Santa Ursula. ..	50.000,00
Creche S. João Batista da Lagoa ..	100.000,00
Asilo de Itaipava..	200.000,00
Cruz Vermelha Brasileira.	50.000,00
Orfanato S. José de Jacarepaguá.. ..	25.000,00
Natal das crianças pobres.	40.000,00
Ambulatorio de Araras.	78.048,80
Fundação da Casa das Moças	200.000,00
Total.	743.048,80

INSTALADA A ABAPE EM RECIFE

ELEITO PRESIDENTE DA SUCURSAL O ESCRITOR SILVIO RABELO

Comunicam-nos da secretaria da ABAPE:

"No dia 6 do corrente realizou-se em Recife uma reunião de intelectuais, politicos e representantes de todas as classes sociais com o fim de fundar a filial de Pernambuco da Associação Brasileira dos Amigos do Povo Espanhol (ABAPE) com a presença do secretario geral da organização, major Carlos da Costa Leite, que viajou especialmente para esse fim.

Foi aprovada a constituição de uma diretoria provisoria, sujeita ainda á aprovação por uma assembleia geral, a ser realizada em breve. A diretoria provisoria está assim constituida:

Presidente — escritor Silvio Rabelo; primeiro vice-presidente — advogado Carlos Duarte; segundo vice-presidente — sra. Maria Cleia Coutinho; terceiro vice-presidente — dr. José Otavio de Freitas Junior; secretario geral — jornalista Newton Farias; secretario de finanças — industrial José Correia Lima; tesoureiro — universitario Armando Monteiro Filho; secretario de propaganda — jornalista Socrates Times de Carvalho; secretario de organização — universitario Paulo Rangel Moreira.

Alem da diretoria foram escolhidos um conselho fiscal e um conselho de honra, congregando os homens mais representativos de todas as camadas sociais do Estado.

Ao presidente da ABAP, dr. Hildebrando Horta Barbosa, foi enviado o seguinte telegrama assinado por todos os presentes: "Amigos do Povo Espanhol em Pernambuco, organizadores da Abape, congratulam-se com os companheiros do Rio pelo aniversario da Resistencia de Madrid, no momento em que a ONU resolve a situação espanhola com a melhor perspectiva. Por todos os povos livres serão rompidas as relações com Franco e reconhecido o governo de Giral."

A instalação solene da filial terá lugar no Teatro Santa Isabel, devendo falar nessa ocasião o professor Myra y Lopes, figura destacada da intelectualidade espanhola, que se encontra atualmente em Recife".

Olhe a vida com bons olhos...
Colírio MOURA BRASIL

MERCADOS

CAMBIO

O mercado de cambio iniciou ontem os seus trabalhos em condições estaveis e sem alteração nas taxas. O Banco do Brasil vendia libra a Cr$ .... 75,44 16, e dolar a Cr$ 18,72 e comprava a Cr$ 74,55 50, e dolar a Cr$ 18,50 respectivamente.

Assim ficou no primeiro fechamento. Reabriu e fechou inalterado.

O Banco do Brasil fixou as seguintes taxas para venda de cambiais:

A vista:

Libra	75 44 1[illegible]
Dolar	18,72
Franco suiço	4,37 3[illegible]
Franco belga	0,42 71
Peso chileno	0,60 [illegible]
Peso boliviano	0,44 37
Peso argentino	4,60 32
Peso uruguaio	10,[illegible] 62
Escudo	0,75 10
Coroa sueca	5,21 0[illegible]
Coroa dinamarquesa	3,90 08
Franco	0,15 74

O Banco do Brasil para compra das letras de coberturas afixou as seguintes taxas.

A vista:

Libra	74,55 50
Escudo	0,75 20
Dolar	18 50
Franco suiço	4,32 24
Franco francês	0,15 50
Peso argentino	4,51 7[illegible]
Peso uruguaio	10 27 78
Franco suiço	4,32 24
Franco belga	0 42 2[illegible]
Peso boliviano	0 43 61
Peso chileno	0,[illegible]
Coroa dinamarquesa	3 83 [illegible]

CAMARA SINDICAL

Em 13 do corrente.

Medias cambiais

	LIVRE
Londres	75,16 4[illegible]
Suiça	4 38 35
Nova York	18,72
Portugal	0,76 50
Uruguai	10,50 [illegible]
Argentina	4,67 8[illegible]
Chile	0,60 3[illegible]
Dinamarca	——
Belgica (belga)	——
Belgica (f. b.)	0,42 7[illegible]
França	0,15 74
Canada	18,75
Suecia	5,21 9[illegible]

OURO FINO

O Banco do Brasil comprou ontem a grama de ouro fino na base de 1 000 por 1.000 ao preço de Cr$ 20,81 76

CAFE

O mercado de café disponivel funcionou ontem, calmo e sem modificação nos preços.

O tipo 7, foi cotado ao preço de Cr$ 51,00 por 10 quilos na tabua e foram vendidas 2.071 sacas.

Fechou inalterado.

Cotações por 10 quilos:

Tipo 3 a 6	Nominal
Tipo 7	51,00
Tipo 8	50,50

PAUTA — Estado do Rio — Café comum Cr$ 4,00 — Estado de Minas — Café comum Cr$ 5,10, idem fino Cr$ 9,05.

MOVIMENTO ESTATISTICO

Entradas 18.540. Embarque 1.000. Existencia 605.611 sacas.

ALGODAO

O mercado de algodão seguiu ontem, calmo, com as cotações inalteradas e entregas moderadas.

Fechou inalterado.

MOVIMENTO ESTATISTICO

Entradas nada. Saidas 650 Existencia 19.111 fardos.

COTAÇÕES POR 10 QUILO

— Sertão — fibra longa — tipo 3, 130,00 a 132,00, tipo 4, 126,0 a 128,00 Sertões — fibra media — tipo 3, 123,00 a 124,0 tipo 5, 112,00 a 114,00. Ceará — fibra media — tipo 4, nominal tipo 5, 108,00 a 110,00. Matas — fibra curta — tipo 3 nominal tipo 5, nominal. Paulista — fibra curta — tipo 3 nominal, tipo 5 122,00 a 124,00

AÇUCAR

O mercado de açucar regulou ontem, sustentado, com preços desconhecidos e negocios regulares.

Fechou inalterado.

MOVIMENTO ESTATISTICO

Entradas 3.625. Saidas 8.681 Estoque 71.693 sacas.

GENEROS

O movimento verificado foi o seguinte:

	Ent.	Said
Arros	8.968	4 660
Açucar	39.592	4.600
Batatas	999	——
Banha	450	310
Feijão	613	3.210
Farinha	26.163	[illegible].343
Charque	——	——
Milho	1.909	1.000
Cebolas	150	——
Manteiga	4.684	——

ALDA GARRIDO

NA COMEDIA
CARA SUJA
3 ATOS HUMANOS, ENGRAÇADOS E EMOCIONAIS DE ALDA GARRIDO e H. FERNANDES
TEATRO RIVAL
HOJE E TODAS AS NOITES ÁS 20 e 22 HORAS
5as. SABADOS VESP. 16 hs.
DOMINGOS e FERIADOS ÁS 15 HORAS
DISTRIBUIDORA

AMANHÃ: Vesp. ás 16 hs
ULTIMA SEMANA
Dia 20 — Premiere
A NOVELA DA CARLOTA
3 atos de ARMANDO GONZAGA

CONCESSÃO UNICA DO GOVERNO DA REPUBLICA

Loteria Federal do Brasil

Contrato celebrado com o Governo da União em 29 de Janeiro de 1945, e averbado em 30 de Janeiro de 1946, na conformidade do Decreto-Lei 6.259, de 10 de Fevereiro de 1944

PREMIO MAIOR:

175ª Extração — Cr$ 1.000.000,00 — Plano N

Lista da extração de QUARTA-FEIRA, 13 DE NOVEMBRO DE 1946

Nesta LISTA não figuram por extenso os numeros premiados pela terminação do ultimo algarismo, mas figuram os premiados pelos finais duplos do 2.º ao 5.º premios

Os bilhetes são litografados em papel branco, tinta vermelha e verde, fundo verde claro e numeração preta na frente, com a inscrição: Extração em 13 de Novembro de 1946, ás 14 horas

6.207 PREMIOS — ATENÇÃO: VERIFIQUEM A TERMINAÇÃO SIMPLES DE SEUS BILHETES — 6.207 PREMIOS

[illegible]

Todos os numeros terminados em 7 têm Cr$ 150,00

O escritorio á Rua Senador Dantas n.º 84, estará aberto para pagamentos todos os dias uteis, das 9 ás 11 ½ e das 13 ½ ás 16 horas, exceto nos dias feriados.

A administração pagará o valor que representem os bilhetes premiados, durante os primeiros 6 meses da respectiva extração, ao seu portador, e não atenderá reclamação alguma por perda ou subtração de bilhetes.

No caso do premio maior caber ao numero 1, serão considerados como aproximações o imediatamente superior e o ultimo dos milhares que jogarem; sendo sorteado o ultimo, serão aproximações o imediatamente inferior e o primeiro, isto é o numero 1.

As extrações principiam ás 14 horas

175.ª Extração — Pela Concessionaria: Sociedade Civil de Concessões Federais — DOMINGOS DEMARCHI — HEITOR DIAS PALHARES — O Fiscal do Governo: ODILON DA SILVA CONRADO — 175.ª Extração

VIRGINIO WERNECK CAMPELLO

(7.º DIA)

Margarida Rios Werneck Campello, Mario (ausente), Marcilia, Mauricio e Lucile Campello, Manoel Cruz Rios, Dr. Arnaldo Werneck Campello senhora e filhos, Heloisa Werneck Campello, Manoel Rios, Ernest Armstrong senhora e filhos, agradecem a todos que compareceram ao funeral e enviaram coroas, flores, cartões e telegramas por ocasião do falecimento do seu querido esposo, pai, genro, irmão e cunhado VIRGINIO WERNECK CAMPELLO, e convidam os demais parentes e amigos para assistirem a missa de 7.º dia que em intenção de sua alma mandam celebrar dia 15, sexta-feira, ás 10 horas, na Matriz de São Paulo Apostolo á Rua Barão de Ipanema, antecipando seus agradecimentos.

Cia. de Seguros "Garantia Industrial Paulista"
Séde: — S. PAULO
Rua Alvares Penteado n. 184
GIP
FUNDADA EM 1924
DIRETORIA:
Dr Nelson Libero — Presidente
Dr Renato de Andrade Santos — Vice-Presidente.
Tobias Cardoso — Diretor-Secretario
Veisirio Martins Fontes — Dir Comercial
Fogo — Acidentes do Trabalho — Aeronauticos — Transportes — Acidentes Pessoais
Sucursal: Rio de Janeiro — Rua S. José, 85, 4.º — Fone: 22-1033 — End. Tel.: "GIP"

RESOLVIDO O IMPASSE

PONTOS de VISTA

A Vitória do Bom Senso

Está agora tudo azul na F.M.F., no America, em toda parte. Por que? Muito simplesmente. Porque os paredros resolveram ser mais cordatos e chegaram finalmente a um acordo.

Porque, vamos ser francos, todos os ultimos casos que têm agitado o esporte carioca partem só e exclusivamente de paredros que, "cheios de coisas, cheios de chiquê" como a Risoleta do samba, não têm em mira apenas a defesa de seus clubes mas tambem tratar de sua propria publicidade.

* * *

Falamos na cronica de domingo passado na disciplina que devia reinar em campo nos dois grandes classicos da rodada. Pedimos aos jogadores que se mantivessem calmos, não seguindo o exemplo de diretores de clubes.

Eles compreenderam bem a importancia do papel que desempenhavam. E proporcionaram ao publico, ganhando ou perdendo um belo espetaculo de esportividade.

Flamengo e America, vendo o campeonato fugir, mantiveram-se num clima disciplinar bem superior ao dos ilustres paredros do futebol carioca.

* * *

E' realmente injustificavel o abuso que certos diretores de clubes fazem com este pobre futebol. Em lugar de procurar sempre uma melhoria para ele, um clima de paz em que se possa realmente trabalhar, procuram, com seus inumeros casos, piorar cada vez mais o estado de coisas.

Este ano de 1946 ficará famoso pelos inumeros acontecimentos motivados por diretores de clubes. Já tivemos varios e dos mais serios. E o mais curioso é que estes diretores, esquecendo-se dos seus deveres, não só para com os associados dos clubes que representam, como para com o publico de um modo geral, ameaçam sempre com o abandono do campeonato, como se eles e só eles pudessem dispor de tal assunto.

* * *

Na reunião de ontem, na F.M.F., foi encontrada uma formula conciliatoria para o caso do America. Nitida, insofismavel vitoria do bom senso.

PAULO MEDEIROS

FOI MANTIDA A TABELA DO DESEMPATE — INGRESSARÃO NO CAMPO DO VASCO OS SOCIOS DO AMERICA E OS DEMAIS CLUBES OBTERÃO MAIORES RENDAS

Em atenção a um pedido feito pelo Flamengo, o dr. Vargas Neto, presidente da Federação Metropolitana de Futebol, convocou com urgencia, para ontem, o Conselho Arbitral, comparecendo os clubes interessados em conhecer a proposta do gremio da Gavea.

OS PRESENTES

Sob a presidencia do dr. Vargas Neto foram iniciados os trabalhos, comparecendo, entre outros, esportistas, os srs. Reis Carneiro, do Fluminense, almirante Osvaldo Palhares, do Flamengo, dr. Ademar Bebiano, do Botafogo, João Vanderlei, do Vasco, e credenciado com surpresa, á ultima hora, Max Gomes de Paiva, do América.

DUAS PROPOSTAS DO FLAMENGO VENCIDAS

No oficio pedindo Conselho Arbitral, o Flamengo, no intuito de encontrar uma formula capaz de terminar o impasse, sugeriu que os jogos de desempate fossem disputados nos campos dos clubes disputantes, invertendo-se os campos, como no campeonato.

Esta proposta foi vencida por estar em desacordo com a lei.

O almirante Palhares, ainda em nome do Flamengo, apresentou uma nova proposta, pela qual os doze jogos seriam divididos em quatro campos, incluindo o gramado de S. Januario.

Novamente foi rejeitada a boa intenção do Flamengo.

NAO FOI ACEITO O CAMPO UNICO

Partiu do dr. Vargas Neto a sugestão de ser considerado o estadio do Vasco como campo unico, desde que os jogadores do América mudassem de residencia...

Não foi aprovada, tambem, esta proposta, que parecia resolver o problema.

SOLUÇAO DE ULTIMA HORA

Afinal, quando os paredros estavam decepcionados, surgiu uma proposta salvadora por parte do sr. Reis Carneiro, vice-presidente do Fluminense.

Tendo o sr. Max Gomes de Paiva repetido varias vezes que, sendo julgado o campo do Vasco local oficial do America, os socios tinham direito de assistir os seis jogos ali efetuados, o representante do tricolor propôs que fosse mantida a tabela, atendendo ás aspirações dos socios do clube rubro.

Em compensação, igualmente que o Vasco, os clubes Flamengo, Fluminense e Botafogo receberiam 10 por cento da renda dos jogos disputados nos seus campos, independente da caixa unica.

Esta proposta foi aceita pelos clubes, inclusive pelo America.

O "five" do Botafogo

RIACHUELO EM PRIMEIRO, SEGUIDO DO BOTAFOGO E DO VASCO

A Classificação no Final do Turno do Campeonato de Basket — Situação Geral dos Concorrentes — Os Proximos Jogos

Está encerrado o Turno do Campeonato Carioca de Basketball, sem que a tabela de colocação sofresse grandes alterações. O Riachuelo conservou a liderança, bem como o Botafogo e o Vasco asseguraram o segundo lugar. Para o terceiro posto caiu o Fluminense em consequencia da derrota sofrida frente aos tetra-campeões, tendo ao mesmo tempo subido para aquela posição o Tijuca, graças á vitoria obtida sobre o Flamengo. Este foi empurrado mais para baixo, ocupando agora o 4.º lugar com uma vitoria de vantagem sobre os "lanterninhas" America e Aliados.

Em seguida, para melhor apreciação do leitor sobre as condições de cada concorrente, damos abaixo a classificação numericamente detalhada:

1.º — RIACHUELO — 7 jogos, 6 vitorias e 1 derrota; 240 pontos pró e 208 contra. Saldo: 32 pontos.

2.º — BOTAFOGO — 7 jogos, 5 vitorias e 2 derrotas; 303 pontos pró e 244 contra. Saldo: 59.

2.º — VASCO — 7 jogos, 5 vitorias e 2 derrotas; 200 pontos pró e 191 contra. Saldo: 9.

3.º — TIJUCA — 7 jogos, 4 vitorias e 3 derrotas; 279 pontos pró e 193 contra. Saldo: 1[illegible]

3.º — FLUMINENSE — 7 jogos, 4 vitorias e 3 derrotas. 235 pontos pró e 199 contra. Saldo: 36.

4.º — FLAMENGO — 7 jogos, 2 vitorias e 5 derrotas; 2[illegible] pontos pró e 263 contra. Deficit: 62.

5.º — AMERICA — 7 jogos, 1 vitoria e 6 derrotas: 213 pontos pró e 249 contra. Deficit: 36.

5.º — ALIADOS — 7 jogos, 1 vitoria e 6 derrotas: 162 pontos pró e 224 contra. Deficit: 62 pontos.

Em resumo:

1.º lugar — Riachuelo.
2.º lugar — Botafogo e Vasco.
3.º lugar — Tijuca e Fluminense.
4.º lugar — Flamengo.
5.º lugar — America e Aliados.

A PRÓXIMA RODADA

Na proxima terça-feira inicia-se o returno do certame maximo da F.M.B. Vasco e Botafogo, em São Januario, decidirão o segundo lugar, num choque que se antecipa sensacional.

O Fluminense irá a Campo Grande enfrentar o Aliados e o Tijuca visitará o Riachuelo, lider do certame. Por coincidencia, todos os tres clubes visitantes foram derrotados no turno, na primeira rodada. Aliás a celebre rodada que tantos aborrecimentos deu e que redundou naquela grave crise, culminada com o afastamento irrevogavel de Ivan Renovo e todos os seus companheiros de diretoria.

PREPARADOS PARA A ARRANCADA FINAL

SOMENTE OS TRICOLORES ADIARAM O TREINO PARA HOJE

Grita

Treinaram, ontem, três clubes finalistas, realizando bons treinos.

Apenas o tricolor resolveu adiar o ensaio para esta manhã.

NA GAVEA

Preparando-se para o Fla-Flu de sabado proximo, os rubro-negros realizaram ontem á tarde um treino em conjunto.

Apenas dois titulares deixaram de participar do exercicio por determinação do Departamento Medico. São eles Peracio e Tião, cuja presença no choque de depois de amanhã entretanto, é tida como certa.

Venceram os titulares por 1x0, tento de Pirilo, e os quadros atuaram da seguinte formação:

EFETIVOS — Doli; Newton e Norival; Bigua e Jaime; Adilson, Velau, Pirilo, Vaguinho e Vevé.

RESERVAS — Luiz; Serafim e Quirino; Laxixa, Francisco, Farah; Manecozinho, Geraldo, Paulo Cezar, Jacir e Silvio.

EM GENERAL SEVERIANO

Os botafoguenses efetuaram um bom exercicio, notando-se que os seus defensores receberam ordem de poupar energia.

Os titulares jogaram melhor e venceram pela contagem de 1x0, goal adquirindo pelo excelente ponteiro Nilo.

Os quadros foram os seguintes:

TITULARES — Osvaldo, Gerson e Baleeosa; Ivan, Neginhão e Juvenal; Nilo, Tovar, Heleno, Geninho e Braguinha.

RESERVAS — Ari; Laranjeira e Sarno; Valdimar, Nilton e Cid; Paulinho, Osvaldinho, Valsechi, Antonio e Franquito.

EM S. JANUARIO

Os rubros treinaram em São Januario, saindo vencedores os titulares por 6x2, após um bom treino.

Os goals dos vencedores foram marcados por Cesar (3), Maneco, Lima e Jorginho e Maxwell e Nilton adquiriram os tentos dos vencidos.

QUADROS

TITULARES — Batatais, Domicio e Grita; Oscar, Damião e Alvaro; Esquerdinha, Maneco, Cesar, Lima e Jorginho.

RESERVAS — Vicente, Batista e Paulo; Cinco, Palito e Amaro; Zé Vicente, Wilton, Maxwell, Braz e Lima.

Octavio Babo Filho
ADVOGADO
Rua 1.º de Março 6 - Tel. 43-6256

NAO FOI APROVADO O JOGO MINAS X ESPIRITO SANTO

O protesto da Federação Esportiva Espiritossantense foi apreciado pelo Conselho Tecnico de Futebol da C. B. D. durante a reunião ontem realizada. O jogo realizado em Vitoria, entre capixabas e mineiros não foi aprovado pelo Conselho Arbitral de Vitoria. Por esse motivo, resolveu o C. T. solicitar a remessa da sumula do aludido jogo, para, então, considerar o protesto da entidade capixaba.

JOÃO AGUIAR, NO RIO E MARIO VIANA, EM SÃO PAULO

Os dirigentes mineiros e maranhenses haviam decidido pedir a indicação do arbitro Mario Viana para o seu encontro, no domingo. Como, porem, os dirigentes baianos e gauchos haviam se manifestado primeiro sobre o mesmo arbitro, foram atendidos, tendo sido designado João Aguiar para dirigir Maranhão x Minas, nesta capital.

O Conselho Tecnico tomou conhecimento da solicitação dos chefes das delegações gaucha, baiana, mineira e maranhense no sentido de ser aumentada a diaria concedida pela C. B. D., durante a estadia das referidas delegações nesta capital e em São Paulo, atendendo ao elevado custo de vida nessas duas cidades. O pedido será encaminhado á Diretoria, a qual, segundo apuramos, aumentará de 50 para 100 cruzeiros a diaria em questão.

A "Negra" Entre Recreio e Urca

Segunda-Feira, ás 15 Horas Com Entrada Franca no Estadio do Fluminense

Assumiu aspectos verdadeiramente notaveis a disputa da "melhor das três" entre as equipes dos Teatros Recreio e C. Gomes. A primeira partida disputada no campo do S. Cristovão, terminou com o empate de um goal. Veio a 2.ª partida assistida por um publico numeroso e entusiasta que compareceu ao campo do América, em Campos Sales e após uma luta bonita e titanica o marcador continuo a não registar vencedores. O escore foi de 3 a 3. Assim a "Taça Mara Rubia", ficou sem decisão e vamos assistir á "negra" entre os elementos da Urca (C. Gomes) e Valter Pinto (Recreio).

A convite das duas diretorias, Urca e Recreio, o sr. Mario Viana, consagrado juiz internacional, aceitou a incumbencia de apitar a ultima partida para a posse da "Taça Mara Rubia". Assim a "negra" vai assumir proporções extraordinarias. O local da partida será o majestoso estadio do Fluminense nas Laranjeiras.

Mais uma vez o publico vai ter oportunidade de ver de perto além dos cracks dos dois teatros, o grupo de garotas notaveis que compõe os elencos da Urca e de Valter Pinto e isto, sem pagar ingressos. Mara Rubia é a madrinha da turma do Recreio e Elza Paiva a madrinha da turma da Urca. As duas comandarão as suas respectivas torcidas. Urca e Recreio comparecerão com todas as suas pequenas: atrizes, girls e bailarinas.

Haverá como preliminar uma revanche de grande importancia, entre os segundos quadros em disputa da "Taça [illegible] Serra". Serra é um elemento [illegible] em nosso meio teatral, onde milita há muitos anos conquistando a simpatia geral. O primeiro encontro das equipes secundarias foi vencido pelo Recreio por 2 a 1, ficando de posse da "Taça Dr. Jaime Des[illegible]".

[illegible] o desenrolar da [illegible] entre Recreio e Carlos Gomes, veremos em campo no estadio do Fluminense segunda-feira proxima, as orquestras, clarins, cuicas, pandeiros, reco-recos e "outros bichos" que serão levados pelos dois elementos. Nos intervalos das partidas tocarão as orquestras e quando houver goals entrarão em cena as cuicas pandeiros, e os "outros bichos". Vai ser de "abafar".

Além da "Taça Mara Rubia" serão disputados pelas equipes principais o "Bronze Wilson Capeli" e a "Taça Ranchinho Filho" para quem fizer o goal da vitoria.

O elenco da Urca está de partida para S. Paulo e dessa forma se houver um novo empate, serão feitas prorrogações para se decidir a sorte da "Taça Mara Rubia". As duas turmas só deixarão a cancha com o prelio decidido, ainda que seja preciso entrar pela noite a dentro...

Surgirá, Hoje, o Novo Tribunal de Justiça

AS ELEIÇÕES DESTA TARDE NA F. M. F.

Reunir-se-á, hoje, a Assembléia Geral, da Federação Metropolitana de Futebol, para eleição dos novos membros do Tribunal de Justiça, dessa entidade.

Como se sabe, por motivo de uma entrevista do sr. Hilton Santos, presidente do Flamengo julgada ofensiva pelos componentes do orgão disciplinar da entidade de futebol, surgiu rumorosa crise, terminando com a renuncia coletiva dos membros que compunham aquele Tribunal.

A sessão de hoje está marcada para as 18 horas e, de acordo com a lei, será obedecido o seguinte criterio no numero de votos a que tem direito cada associação:

Fluminense Futebol Clube, 8 votos; Clube de Regatas Vasco da Gama, 7 votos; Clube de Regatas do Flamengo, 7 votos; Botafogo de Futebol e Regatas, 6 votos; America Futebol Clube, [illegible] votos; Madureira Atletico Clube, 4 votos; Bangu Atletico Clube, 3 votos; Bonsucesso Futebol Clube, 3 votos; S. Cristovão de Futebol e Regatas, 3 votos; Canto do Rio Futebol Clube, 2 votos; Olaria Atletico Clube, 2 votos; Representante dos clubes da 2.ª Categoria, 2 votos; Representantes dos clubes da 3.ª Categoria, 1 voto; Total, 51 votos.

SABADO, O CAMPEONATO UNIVERSITARIO DE NATAÇÃO

A Federação Atletica dos Estudantes fará realizar sabado ás 21 horas, na piscina olimpica do Guanabara, o Campeonato Universitario de Natação. Ontem, no mesmo local, foram efetuadas as provas eliminatorias para a seleção de valores, tendo a competição demonstrado a força e a eficiencia das equipes que intervirão neste interessante certame estudantil.

De acordo com as inscrições intervirão na competição representantes das seguintes escolas: Odontologia, Quimica, Fisica, Catolica, Medicina, Arquitetura e Engenharia.

Tudo indica que esta iniciativa da F.A.E. coroar-se-á de pleno exito.

Dr. Emygdio F. Simões
DO HOSPITAL DO SERVIDOR DA PREFEITURA
Clinica Geral — V. Urinarias
Rua General Caldwel, 310
Tel. 22-6222 — Das 17 ás 19

Prova Clássica "15 de Novembro"

AMANHÃ, A DISPUTA DESTA PROVA

A exemplo dos anos anteriores a F. M. A. realizará amanhã a prova classica "15 de Novembro". Apenas três clubes se inscreveram, devendo a prova pertencer á representação do Vasco da Gama. Alem dos vascainos intervirão guarnições do Gragoatá e do S. Cristovão.

A saída será dada ás 9 horas da manhã da praia da Urca, devendo a chegada verificar-se em frente á amurada da praia de Santa Luzia.

CHEGARAM OS MINEIROS

O TREINO DOS MARANHENSES

Conforme era esperado, chegou ontem pela manhã a esta capital a delegação da Federação Mineira de Futebol. Os montanheses tiveram concorrido desembarque na estação Barão de Mauá, tendo seguido logo após para o estadio do Vasco onde ficaram hospedados. A representação mineira está assim formada: Chefe, Mario Gomes presidente da F.M.F.; secretario, Osvaldo Bicalho; técnico Francisco Trindade; um massagista e os jogadores Kafunga, Juca, Mexicano, Silva, Carango, Didi, Adelino, Vicente, Lucas, Ismael, Mario de Souza, Paulo Nivio, Lauro, Mingueirinha, Petronio e Ceci.

Hoje deverão chegar de Belo Horizonte o guardião Geraldo II, o zagueiro Murilo e o medio Monte.

TREINARAM OS MARANHENSES

Os maranhenses treinaram ontem pela manhã em São Januario. Tiveram como adversario o quadro do Vasco e, como assistentes... os jogadores mineiros. Sob as ordens do técnico Salvador Perrini, os nortistas exercitaram-se durante 45 minutos, tendo os vascainos levado a melhor por 3 a 0. Os quadros tiveram a seguinte formação:

MARANHENSES — Rui; Enemo e Carapeba; Marcel, Frazão (Vicente) e Betinhão; Mosquito, Valentim, Galego, Zuza e Jaime.

VASCO — Barbosa; Augusto e Sampaio; Baroncelli, Danilo e Jorge; Santo Cristo, Lelé, [illegible] e [illegible].

[illegible] Santo Cristo (2), Friaça (2) e Isaias.

Declarada de Utilidade Publica

O presidente da Republica assinou decreto declarando de utilidade publica a Associação Desportiva Floresta, com séde na capital do Estado de São Paulo.

Circuito da Quinta da Boa Vista

A Comissão Desportiva continua tomando todas as providencias para a realização do Circuito da "Quinta da Boa Vista", com a participação dos volantes estrangeiros.

Hoje os membros desse orgão tecnico do A. C. B. comparecerão áquele logradouro acompanhados do engenheiro chefe do Serviço de Asfalto da P. D. F., com o fim de vistoriarem a pista, e anotarem convenientemente os pontos que necessitam reparos.

AMANHÃ A ENTREVISTA COM O PREFEITO

Amanhã, ás 17,30 horas, os dirigentes do Automovel Clube do Brasil serão recebidos pelo prefeito Hildebrando de Gois em seu gabinete para tratar de diversos assuntos que se relacionam ao "Circuito da Quinta da Boa Vista" e o ensejo será aproveitado para debater o Circuito da Gavea, cuja prova terá lugar em principios de 1947.

AS TAÇAS DE 1946

As taças conquistadas pelos corredores durante o ano de 1946, serão entregues aos vencedores durante o almoço de confraternização que o A. C. B. oferece á imprensa escrita e falada e aos volantes, encerrando a temporada.

Para a categoria de "carros de corrida" força livre, o A. C. B. dará a taça "Hildebrando de Gois", cabendo á categoria de "turismo" e "Desportos" a taça [illegible].

Rio de Janeiro, 13 de novembro de 1946.

Heliaco Não Virá de São Paulo Para Intervir no Grande Premio «15 de Novembro»

ALUMÍNIO

PEDRO DANTAS

Anesio Barbosa, o popular "Aluminio", bridão corajoso e energico, é um rapaz que pouco fala, embora não silencie, nem mande comunicar por interposta pessoa o que tenha a dizer a qualquer um. Nem o diz com rodeios ou com açucar: vai direto ao assunto e manifesta muito claramente o seu modo de ver ou de sentir.

Eis aí um punhado de qualidades que ninguem que o conheça mais ou menos de perto deixará de reconhecer ao nosso bravo Aluminio, feito, realmente, de leve e solido metal. E foram essas qualidades, precisamente, que lhe valeram as ferias de fim de ano que a Comissão de Corridas acaba de lhe conceder, "ex-officio". Por ser o corajoso e energico piloto de nada menos que um Encouraçado, é que ele se verá permitido praticar com o mesmo alguma arriscada e belicosa manobra — e aí temos a razão de 6 das reuniões em que não o veremos varrer da testa o boné, em uma de suas atropeladas para a vitoria. E' franco e positivo no dizer, chega a ser mesmo rispido — e aí temos a sua lamentavel ausencia justificada por mais um mês.

Na verdade, o modo de dizer as coisas tem uma importancia social indisfarçavel, que delimita a sinceridade e a rudeza licitas. Pela transposição de fronteiras, responde cada um de nós, em caso de atentado a esse direito de vizinhança. Acontece ainda que, quando o excesso de rude franqueza se dirige para cima, uma escada de hierarquia funcional legitima, nada mais facil do que confundir-se com a indisciplina, suportando as consequencias de tão perigosa confusão.

Em tudo isso, interessa-nos acentuar que Anesio Barbosa apenas não soube utilizar da melhor maneira aquelas qualidades. Incorreu por excesso, no mais imperdoavel dos pecados — a falta de medida — contra a Minerva, a mais implacavel das deusas. E' o pecado, por vezes subtilissimo, que converte o justo em injusto, e faz a razão mudar de lado, tantas vezes quantas as que ele for cometido, no curso de um debate extremado.

Por isso mesmo, não se trata, aqui, de defender o Aluminio, censurando a Comissão, ou vice-versa. Mas de compreender, ao mesmo tempo, uma reação funcional e um comportamento humano.

A PRÓXIMA SABATINA

COTAÇÕES

1º pareo — 1.400 metros — A's 14.10 horas: — Cr$ 15.000,00. (Destinado exclusivamente para aprendizes de 2a e 3a categorias)

		Ks.	Cts.
1	(1 Fesanelo	56	30
	(2 Aragonita	56	60
2	(3 Telefonema	54	22
	(4 Figi	50	40
3	(5 Fiara	54	60
	(6 Serpente Negra	56	25
4	(7 Cruzador	53	60
	(8 Solino	53	50
	(" Clarim	58	50

2º pareo — 1.000 metros (Pista de grama) — A's 14.40 horas — Cr$ 25.000,00.

		Ks.	Cts.
1	(1 Evelin	51	70
	(2 Ultéra	51	50
2	(3 Santorin	57	30
	(4 Valombrosa	51	50
3	(5 Juvia	51	50
	(6 Manduba	51	40
4	(7 Hippo	53	22
	(8 Ivorá	51	70

3º pareo — 1.400 metros — A's 15.10 horas: — Cr$ 18.000,00.

		Ks.	Cts.
1—1	Exigente	55	30
2	(2 Conselho	52	40
	(3 Bélico	56	55
3	(4 Old Plaid	52	60
	(5 Tango	52	50
4	(6 Glacial	58	40
	(7 Aymoré	52	60

4º pareo — 1.800 metros — A's 15.45 horas: — Cr$ 18.000,00.

		Ks.	Cts.
1	(1 Esquadra	50	10
	(2 Alberdi	59	60
	(3 Vega	50	80
2	(4 Educada	54	25
	(5 Itamaracá	50	80
	(6 Duelo	52	80
3	(7 Alvinopolis	59	60
	(8 Garua	57	50
	(9 Pongahy	52	80
4	(10 Donctaria	50	80
	(11 Bombardeio	56	40
	(" Paraquedista	54	40

5º pareo — 1.000 metros — (Pista de grama) — A's 16.20 horas — Cr$ 18.000,00 — "Betting".

		Ks.	Cts.
1	(1 Bombeiro	56	50
	(2 Piazote	56	60
	(3 Hungria	54	60
2	(4 Picada	54	50
	(5 Rosaeza	54	50
	(6 Bluza	54	70
3	(7 Tribunal	56	35
	(8 Holy Dancer	54	60
	(9 J'Attendray	54	40
	(10 Penedo	52	50
4	(11 Hipona	54	50
	(12 Sis	54	80
	(13 Fab	56	70
	(" Bertioga	50	70

6º pareo — 1.600 metros — A's 16.55 horas: — Cr$ 22.000,00 — "Betting".

		Ks.	Cts.
1	(1 Mundéu	56	60
	(2 Ital	54	80
	(3 Inferior	56	50
2	(4 Ganges	56	35
	(5 Guadalajara	54	60
	(6 Gioconda	54	60
3	(7 Garrida	54	35
	(8 Sitron	56	50
	(9 Araçagy	56	60
4	(10 Massacre	56	40
	(11 Excelente	54	50
	(12 Tibagy II	56	40

7º pareo — 1.400 metros — A's 17.30 horas — Cr$ 18.000,00 — "Betting".

		Ks.	Cts.
1	(1 Bebuchita	50	30
	(" Marapa	54	30
2	(2 Shangai Kid	52	20
	(3 Credulo	58	60
3	(4 Mistral	56	35
	(5 Juancho	52	40
	(" Comica	54	40
4	(6 Chanta	54	50
	(7 Hit the Deck	54	35
	(" Violenta	54	15

DR. NELSON CONY
Medico Operador
R. SEN. DANTAS, 20-13.º and.
Salas 1306/9 — Fone 22-1776
3.ª 5.ª sab. das 15 as 18 hrs.

A Reunião de Amanhã

COTAÇÕES

1º pareo — 1.400 metros — A's 13.40 horas: — Cr$ 22.000,00.

		Ks.	Cts.
1	(1 Arranchador	56	25
	(" Outono	56	25
2	(2 Antar II	56	60
	(3 Iris	54	60
3	(4 Iló	56	52
	(5 Forragel	56	50
4	(6 Infiel	56	85
	(7 Catalina	54	50
	(8 Aeronca	54	80

2º pareo — 1.400 metros — A's 14.10 horas: — Cr$ 22.000,00.

		Ks.	Cts.
1—1	Fincapé	56	80
2—2	Foguete	54	35
3	(3 Fantastico	52	40
	(4 Ixtria	50	35
4	(5 Sanguenolth	54	35
	(" Trenol	52	35
	(" Flexa	50	35

3º pareo — 1.400 metros — A's 14.40 horas: — Cr$ 25.000,00.

		Ks.	Cts.
1—1	Hardiana	55	20
2	(2 Park Avenue	55	30
	(3 Hallabarda	55	60
3	(4 Hipias	55	50
	(5 Cangica	55	50
4	(6 Calita	55	50
	(7 Hora Certa	55	80

4º pareo — 1.800 metros — A's 15.15 horas: — Cr$ 25.000,00.

		Ks.	Cts.
1—1	Jandira V	54	10
2	(2 Itaipu'	56	40
	(3 Cayena	54	60
3	(4 Rolante	56	35
	(5 Existencia	51	50
4	(6 Cerro Claro	56	30
	(" Giria	54	30

5º pareo — Grande Premio "15 de Novembro" — 2.000 metros — A's 15.45 horas: — Cr$ 150.000,00.

		Ks.	Cts.
1—1	Cerro Alto	54	80
2	(2 El Morocco	58	23
	(" Gladiador	57	22
3	(3 Bacharel	55	80
	(4 Galhardo	52	70
4	(5 Halcyon	49	16
	(" Golden Boy	55	16
	(" Heliaco	48	16

6º Pareo — 1.000 metros — A's 16.20 horas: — Cr$ 25.000,00 — "Betting".

		Ks.	Cts.
1	(1 Camacho	55	40
	(" Jingo	55	40
	(2 Pedro Monte	55	30
2	(3 Caracol	55	40
	(4 Grey Peter	55	60
	(5 Cometa	55	40
3	(6 Uristrio	55	50
	(7 Sinclair	55	50
	(" Rih	55	50
4	(8 Jacomi	55	60
	(9 Hunter	55	35
	(10 Jornal	55	60
	(" Betar	55	50

7º pareo — 1.200 metros — A's 16.55 horas: — Cr$ 15.000,00 — "Betting".

		Ks.	Cts.
1	(1 Pinzón	58	40
	(2 Simpona	58	50
	(3 Gauchaza	51	70
2	(4 Merry Maid	52	35
	(5 Blue Rose	50	60
	(6 Charo	51	40
3	(7 Sardoal	58	35
	(8 Papagay	51	70
	(9 Beat'Em	57	70
4	(10 Sorpresiva	50	60
	(11 Pepet	58	80
	(12 Latente	60	60
	(" Gran Golero	50	60

8º pareo — Premio "Alfredo da Silva Rocha" — 1.400 metros — A's 17.30 horas: — Cr$ 40.000,00 — "Betting".

		Ks.	Cts.
1	(1 Tempest	58	25
	(2 Remolacha	58	60
2	(3 Grilla	58	25
	(4 Samburá	49	60
3	(5 Sálaga	58	60
	(6 Bordelaise	58	35
	(7 Pink Rose	58	60
4	(8 Encarnada	58	90
	(9 Ladyship	58	50
	(" Camo	58	50

Dr. Carlos Liberalli
E
Dr. Evaldo de Oliveira
MEDICOS
DIARIAMENTE DAS 13 AS 16 HORAS
RUA CANDELARIA, 83-1.º
TEL. 23-1260

Rockmoy na Reunião do Dia 17

O tratador Waldemar Costa e o joquei Justiniano Mesquita declaram que o cavalo Rockmoy se encontra em excelentes condições devendo figurar brilhantemente na reunião do proximo dia 17.

Estando o joquei Inacio de Souza, como profissional, acima de qualquer suspeita, o tratador Valdemar Costa, não sabe a que atribuir a má "performance" de seu cavalo, na corrida do dia 3, realizada na pista de grama.

Programa de Domingo

COTAÇÕES

1º pareo — 1.500 metros — A's 13.40 horas: — Cr$ 20.000,00.

		Ks.	Cts.
1	(1 Tuin	56	50
	(2 Fantasia	50	80
2	(3 Maryland	54	25
	(4 Urucungo	52	60
	(5 Manful	54	80
3	(6 Dabul	56	30
	(7 Kelvin	52	60
	(8 Poney	52	50
4	(9 Giruá	52	60
	(10 Mimi	52	40
	(" Cotiára	54	40

2º pareo — 1.000 metros — A's 14.10 horas: — Cr$ 25.000,00.

		Ks.	Cts.
1—1	Galata II	55	50
2	(2 Paraguaia	55	22
	(3 Juvenia	55	50
3	(4 Bronzeada	55	50
	(5 Jaba	55	60
4	(6 Marquesa	55	35
	(7 Faladora	55	40

3º pareo — 1.400 metros — A's 14.40 horas: — Cr$ 25.000,00.

		Ks.	Cts.
1—1	Enéas	56	20
2—2	Galhardia	50	10
3—3	Good Boy	56	30
4	(4 Itamonte	52	50
	(5 Galhardo	52	30

4º pareo — 1.500 metros — A's 15.15 horas: — Cr$ 25.000,00.

		Ks.	Cts.
1	(1 Encoraçado	56	25
	(2 Acarape	50	70
2	(3 Orelfo	56	50
	(4 Segredo	56	50
3	(5 Canadá II	56	70
	(6 Cerro Grande	56	40
4	(7 Guriri	54	25
	(8 Lula	54	70

5º pareo — Premio Classico "Imprensa" — 1.600 metros — A's 16.20 horas — Cr$ 60.000,00.

		Ks.	Cts.
1—1	Grand Lord	55	55
2—2	Blindado	55	35
3	(3 Jaspe	55	60
	(4 Hecuba	53	60
4	(5 Horus	55	16
	(" Helenico	55	16

6º pareo — 1.400 metros — A's 16.20 horas: — Cr$ 25.000,00 — Betting.

		Ks.	Cts.
1	(1 Cavador	55	40
	(2 Justo	55	60
2	(3 Pury	55	30
	(4 Cambucl	55	60
3	(5 Malmiquer	55	35
	(6 Garbolito	55	35
4	(7 Diolan	55	35
	(8 Guaiba	55	70
	(9 Hong Kong	55	70

7º pareo — 1.500 metros — A's 16.55 horas: — Cr$ 20.000,00 — Betting.

		Ks.	Cts.
1	(1 Tupy	58	35
	(2 Moscorra	50	50
	(3 Mate	56	60
2	(4 Rockmoy	55	35
	(5 Golano	57	60
	(6 Royal Statute	52	50
3	(7 Muluya	54	50
	(8 Socrates	54	60
	(9 Burican	53	70
	(10 Gitanita	50	50
4	(11 Heleno	54	60
	(12 Prima Dona	54	80
	(13 Sidi Omar	58	50
	(" Gardel	59	50

8º pareo — 1.600 metros — A's 17.30 horas: — Cr$ 25.000,00 — Betting.

		Ks.	Cts.
1	(1 Sobeo	54	40
	(2 Miami	58	60
2	(3 Nacarado	56	22
	(4 Remember	50	60
3	(5 Salmon	57	50
	(6 Zazal	53	80
4	(7 Festejante	54	50
	(8 Hiperbole	52	50

VARIAS

O PRIMEIRO FORFAIT DE SABADO

Não será apresentado em publico na proxima sabatina o animal Mistral.

A respectiva declaração de forfait já foi entregue à Secretaria da Comissão de Corridas.

NÃO VIRA' HELIACO

Os responsaveis pelo Stud Paula Machado confirmaram as inscrições de Halcyon, Golden Boy e Heliaco no Grande Premio "15 de Novembro".

Por força do codigo de corridas só dois representantes da blusa ouro e costuras azues poderão correr.

Caberá, assim, à parelha Halcyon-Golden Boy defender aquela jaqueta nessa prova.

Heliaco não virá de São Paulo, devendo continuar o seu entrainement a fim de intervir no primeiro domingo de dezembro no Grande Premio "Derby Paulista".

Caberá ao bridão Osvaldo Ulôa dirigir o Halcyon.

Golden Boy será dirigido a freio, devendo pilotá-lo o jóquei Geraldo Costa.

TRANSFERENCIA DE PROPRIEDADE

Para o nome da sra. d. Esmeralda O. de Souza acabam de ser transferidos os animais Arabe e Marrocos.

Esses nacionais pertenciam ao sr. Edgard Fraga Cruz.

CAME VENDIDA

Came acaba de passar a novo dono.

Esse animal foi adquirido pelo sr. Roger Guthman ao sr. Eurico Salgado.

O SORTEIO DOS HARAS

Presentes os diretores de corridas, criadores e jornalistas, foi dado começo ao sorteio depois de distribuidos com assentimento geral os lotes pelos quatro dias. O jornalista Renato De Biasse foi convidado a sortear o grupo do 1º dia que coube justamente ao n. 1, Haras São José e Expedictus. A seguir o sr. coronel Carlos Eiras retirou da urna o n. 4 correspondente ao lote encabeçado pelo Haras Maranguape. Depois o dr. Nelson Monte tirou a pedra n. 3, para o terceiro dia, grupo da Remonta do Exercito. O quarto dia ficou, portanto, para o grupo dos Haras Itaiassú e Mondesir.

Assim ficaram constituidos os grupos que entrarão em leilão nos dias

20 — Haras Santa Eulalia, Haras Figueira, Haras Expedictus e São José, Mario Amaral, Haras Riachuelo, Haras Sincorá, Haras São Francisco e Antonio Lartigau Seabra.

Dia 21 — Haras Santa Anita, Haras Jaraguá, Fazenda das Pedras Ruivas, Haras Santa Cruz, Haras Maranguape, Haras Vargem Alegre, Haras Farrapo e Haras Olho Dagua.

Dia 22 — Haras Campo das Pedras, Remonta do Exercito, Haras Santa Angela, Haras S. Paulo, Francisco Derosso, Haras Santa Carlota, Haras do Arado, Fazenda Rio Grande e Haras Bela Esperança;

Dia 23 — Haras Fonte Limpa, Haras V-8, Haras Itaiassú e Mondesir, Haras Diamante, Haras Minha Querencia, Haras São Sebastião, Haras Santa Clara, Haras das Garças, Haras Campo Alegre e Haras Tamboré.

MUDARAM DE DONO

Os animais Pury e Frota mudaram de propriedade.

Ambos foram adquiridos ao sr. Jorge Pereira de Souza pela sra. d. Maria Bicalho Pereira da Silva.

OS COMPROMISSOS DE MONTARIAS

Os compromissos de montarias para as três proximas reuniões serão recebidos hoje, no Hipodromo Brasileiro, até às 14 horas.

CATALOGO DA EXPOSIÇÃO-LEILÃO

A Secretaria da Comissão de Corridas está distribuindo o Catalogo da Exposição-Leilão de animais nacionais de dois anos, turma de 1947.

A exposição será realizada às 10 horas do dia 19 do corrente e o leilão nos dias subsequentes.

No certame figurarão 212 produtos, distribuidos por 38 estabelecimento de criação.

JOSE OLIVEIRA

Na capela da Divina Providencia, sita rua Lopes Quinta, na Gavea, será rezada missa de 7.º dia em sufragio da alma do entraineur José Oliveira, irmão do entraineur Manoel Oliveira.

O ato religioso será efetuado às 10 horas.

UMA HOMENAGEM A DOIS PROFISSIONAIS

Na Escola Nacional de Musica, o artista Gumercindo Amaral vai homenagear o joquei Francisco Irigoyen e o entraineur Gonçalino Feijó, piloto e preparador do cavalo El Marocco, oferecendo-lhes uma Festa Artistica.

Esse espetaculo será realizado no dia 27 do corrente, às 21 horas.

Gratos pelo convite recebido.

ASSOCIAÇÃO DE CRONISTAS DESPORTIVOS - CONCURSOS DE PALPITES — TURFE

Com o resultado da corrida realizada domingo ultimo, ficou sendo a seguinte a classificação dos concorrentes inscritos nos concursos abaixo:

TAÇA "OLIVAL COSTA"

2 —	Ivan Moutinho	146-218
1 —	Isac Moutinho	146-218
3 —	Raimundo Chaves	146-218
4 —	A. Bastos	151-215
5 —	Emanuel Salgado	140-210
6 —	João Loques	147-207
7 —	A. Correa	142-206
8 —	J. L. Costa Pereira	140-193
9 —	Juraci de Araujo	139-198
10 —	Manfredo Liberal	131-1
11 —	F. Moraes Cardoso	130-191
12 —	Oscar de Carvalho	112-191
13 —	M. Vale Junior	131-190
14 —	Nestor C. Pereira	131-189
15 —	Pascoal L. Davidovich	122-179
16 —	Gerson Cordeiro	118-177
17 —	Alberto Fróes	111-168

Record de pontas — Cr$ .... 530,00 — M. Vale Junior.

TAÇA "A NOITE"

1 —	Isac Moutinho	165
2 —	Ivan Moutinho	165
3 —	Raimundo Chaves	165
4 —	A. Bastos	166
5 —	Emanuel Salgado	158
6 —	João Loques	154
7 —	A. Correa	153
8 —	J. L. Costa Pereira	152
9 —	F. Moraes Cardoso	148
10 —	Juraci de Araujo	148
11 —	M. Vale Junior	145
12 —	Manfredo Liberal	145
13 —	Nestor C. Pereira	145
14 —	Oscar de Carvalho	130
15 —	Pascoal L. Davidovich	128
16 —	Gerson Cordeiro	125
17 —	Horacio Benvenuto	120

ASSOCIAÇÃO DE CRONISTAS DESPORTIVOS - CONCURSOS DE PALPITES — TURFE

Com o resultado da corrida realizada sabado ultimo, ficou sendo a seguinte a classificação dos concorrentes inscritos nos concursos abaixo:

TAÇA "ALFREDO FORD"

1 —	Isac Moutinho	123-193
2 —	Ivan Moutinho	123-193
3 —	Raimundo Chaves	123-193
4 —	J. L. Costa Pereira	120-190
5 —	Juraci de Araujo	119-182
6 —	Emanuel Salgado	107-177
7 —	A. Bastos	114-174
8 —	Gerson Cordeiro	115-169
9 —	Manfredo Liberal	108-167
10 —	Horacio Benevenuto	114-166
11 —	Nestor C. Pereira	105-165
12 —	A. Correa	107 164
13 —	João Loques	108-161
14 —	Pascoal L. Davidovich	105 160
15 —	M. Vale Junior	109-158
16 —	F. Moraes Cardoso	105-157
17 —	Oscar de Carvalho	103-155

Record de duplas — Cr$ .. 269,00 — A. Correa.

TAÇA "O GLOBO"

1 —	Isac Moutinho	140
2 —	Ivan Moutinho	140
3 —	Raimundo Chaves	140
4 —	Juraci de Araujo	135
5 —	J. L. Costa Pereira	131
6 —	A. Bastos	128
7 —	Gerson Cordeiro	126
8 —	Horacio Benvenuto	126
9 —	Manfredo Liberal	124
10 —	M. Vale Junior	123
11 —	A. Correa	123

COMO ELES VINHAM...

1 — 2.º páreo de domingo, na reta oposta, em fase caracteristicamente inicial. Quase na mesma linha, de fora para dentro Ureno, Justo, Guarani II e Tapoi. Encoberta por Guarani II, corre Maracatú. Bridão e freio, alternados, os freios aparentemente mais interessados pela ponta, que, entretanto, ainda cabe a um bridão (Guarani II, com Euclides Silva).

2 — Na mesma altura do precedente, o 3.º páreo de sabado. Pornungo toma a ponta, seguido de Guinéo, junto aos paus, e, por fora, Giria. Entre este e o ponteiro, aparece a mão direita e meia cabeça de Existência. Atrás procurando passagem, Jandira V. Por fora de Jandira V. vê-se o joquei de Gange. Por dentro, seguindo Guinéo, acomoda-se Cruzeiro II.

3 — 3.º páreo de domingo, logo depois do pulo. De dentro para fora: Segredo, Gladiadora, Mangerona, Canadá II e Ofigia. Entre Gladiadora e Mangerona vê-se a mão que permito localizar Encouraçado, cujos cascos traseiros e cuja sombra tambem se podem perceber.

4 — Acabando de passar pelas especiais, os concorrentes ao Classico "Jockey Club do Rio Grande do Sul". Na ponta, facil, El Morocco. Em 2.º plano, a bonita luta entre Grandegnol, Cerro Alto, Bacharel e Enéas (deste, só se vêem os olhos), nessa ordem, de dentro para fora, em disputa das colocações. Ultimo, longe, Miami.

(Fotos Raimundos Chaves — D. C.).

Uma Lista de Quatro Nomes Para o Govêrno do Ceará

(Conclusão da 3ª Pag.)

em um comicio que será aqui realizado.

CONVENÇÃO DO PSD CATARINENSE

FLORIANOPOLIS, 13 (Asapress) — O senador Nereu Ramos chegará a esta capital no proximo dia 14 procedente de Buenos Aires, devendo permanecer aqui alguns dias rumando para o Rio e, logo depois, para participar da convenção do partido.

COMICIO DO PCB EM CAMPOS

CAMPOS, 13 (Asapress) — O Partido Comunista fará realizar na proxima sexta-feira, na praça São Salvador, um comicio politico para a apresentação do seu programa minimo e dos seus candidatos á Assembléia Legislativa Estadual.

CONVENÇÃO ESTADUAL DA UDN FLUMINENSE

CAMPOS, 13 (Asapress) — Realiza-se hoje uma importante reunião de udenistas desta cidade, para tratar de interesses desse partido, e para escolha de delegados á convenção estadual da UDN, a realizar-se no proximo dia 20, em Niteroi.

ALTO-FALANTE PARA PROPAGANDA

CAMPOS, 13 (Asapress) — O Partido Comunista instalou um alto-falante no edificio Lisandro, na praça S. Salvador, para propaganda eleitoral de seus candidatos.

PALAVRAS DO SENHOR ALCIDES CARNEIRO

JOÃO PESSOA, 13 (Asapress) — O sr. Alcides Carneiro, falando á Asapress, disse que, mesmo que as eleições de janeiro forem disputadas, o seu proposito se for eleito é fazer politica compativel com suas ideias, isto é, administração honesta, com ampla liberdade de critica, esforço progressista e humano a favor dos fracos e respeito ás legitimas aspirações de todos. Aliás — acrescentou — estou seguro perfeitamente de que se não fossem certas obrigações de ordem puramente moral muitos elementos de grande valor da UDN da Paraiba me dariam confiantemente seus apoio. Relembrou que o deputado Argemiro Figueiredo, quando se cogitava da substituição do sr. Odon Bezerra na interventoria do Estado, havia-se manifestado aprovando a indicação do seu nome para aquele posto da administração, demonstrando assim confiar na lealdade de sua conduta e equilibrio na atuação politica que iria desenvolver á frente do governo do Estado.

ROMPIMENTO COM O PSD

PORTO ALEGRE, 13 (Asapress) — Depois de ter sido indicado por 32 municipios e não tendo sido incluido entre os 55 candidatos do PSD á deputação estadual, o sr. Pereira Rodrigues, do diretorio do PSD de Encruzilhada, desgostoso com aquele fato, rompeu com o partido sendo acompanhado no gesto pelos seus colegas de diretorio.

O REGRESSO DO SR. GETULIO VARGAS

PORTO ALEGRE, 13 (Asapress) — Depois de uma permanencia de varios dias nesta capital, em que procurou concertar um entendimento entre o PSD e o PTB, regressa hoje a Santos Reis o senador Getulio Vargas.

Segundo noticias que colhemos nos circulos chegados ao ex-presidente, o sr. Getulio Vargas se demorará mais algum tempo em Santos Reis, devendo, depois, viajar para o Rio, a fim de reassumir sua cadeira de senador.

UMA NOTA DA UDN SOBRE O NOVO INTERVENTOR

BELEM, 13 (Asapress) — A UDN publica uma nota sobre a nomeação do novo interventor, coronel José Faustino dos Santos Silva, dizendo que vem garantir eleições honestas, acrescentando o seguinte:

"A UDN cumpriu a promessa que fizera aos paraenses. Com o prestigio de seu presidente, deputado Agostinho Monteiro, conseguiu, para interventor do Estado, um homem de bem, padrão de honestidade e de respeito aos seus concidadãos, em que todos podemos confiar porque ele evitará, com sua autoridade, a luta dos partidos e o infrene entrechoque que a paixão politica costuma provocar".

AUXILIO PARA UM JORNAL COMUNISTA

BELEM, 13 (Asapress) — No proximo dia quinze, realizar-se-á aqui um comicio, a fim de conseguir auxilios para o jornal comunista "Tribuna do Pará".

"TERTIUS" PARA O PARÁ

BELEM, 13 (Asapress) — Um telegrama da sucursal do Rio da "Folha do Norte", informa que dois parlamentares paraenses desenvolvem intenso trabalho, a fim de conseguir autorização para apresentar o coronel José Faustino dos Santos e Silva como "tertius", afastando assim os nomes do general Zacarias de Assunção e o do major Moura Carvalho. Os referidos parlamentares dizem-se apoiados por alta autoridade eclesiastica e por alta patente militar.

RUMOS INESPERADOS NA POLITICA GOIANA

GOIANIA, 13 (Asapress) — A politica de Goiaz, de um momento para outro, tomou rumos inesperados. Depois da convenção do PSD, que escolheu para candidato a governador do Estado o sr. Acaciano Gomes de Melo, quando se esperava o nome do sr. Aquiles de Lima — afastado á ultima hora — as coisas se complicaram e no seio do partido majoritario surgiu uma forte dissidencia. Para se ajuizar desse movimento basta dizer que dele fazem parte os deputados Caiado de Godoi e João d'Abreu, que sempre foram companheiros politicos do ex-interventor goiano Pedro Ludovico e pessoas de sua confiança pessoal. Essa dissidencia, necessariamente tinha que caminhar para um acordo com a UDN e foi o que sucedeu, modificando completamente a situação da politica goiana. Os entendimentos entre os dissidentes e as forças oposicionistas se processaram com certa rapidez e determinaram um acordo em torno do candidato ao governo constitucional do Estado, cuja escolha recaiu na pessoa do engenheiro civil Jeronimo Coimbra Bueno. O sr. Taciano de Melo, candidato pessedista que originou a dissidencia, já renunciou ás suas pretensões, dando como motivo o fato do Supremo Tribunal Eleitoral ter decidido que os antigos secretarios de Estado que exerceram temporariamente as funções de interventor federal, são elegiveis, podendo assim o PSD de Goiaz adotar, novamente, a candidatura do sr. José Ludovico de Almeida, que era o nome escolhido de longa data pelo senador Pedro Ludovico presidente da Comissão Executiva do Partido.

ATAQUES AOS DISSIDENTES

GOIANIA, 13 (Asapress) — O PSD, através da seção que mantem num orgão local, vem atacando impiedosamente os deputados João de Abreu e Albatenio Caiado de Godoi por ter esses parlamentares hipotecado sua solidariedade á dissidencia do PSD, aliando-se mais tarde com outros partidos para apoiarem a candidatura do engenheiro Jeronimo Coimbra Bueno ao governo do Estado. O mesmo partido tem atacado tambem os srs. Aquiles de Pina e Diogenes Sampaio.

SERIA REALIZADA OUTRA CONVENÇÃO DO PSD

GOIANIA, 13 (Asapress) — A "Voz do Oeste", orgão oficioso da dissidencia pessedista, informa que o senador Pedro Ludovico deliberou realizar outra Convenção para a escolha de novo candidato para o governo do Estado, e reajustamento da chapa para a Assembléia Legislativa, excluindo os dissidentes e incluindo outros elementos agrupados nos circulos do situacionismo politico.

Acrescenta que seria indicado o nome do deputado Galeno Paranhos para candidato do PSD, formula que atrairia o Partido Comunista e harmonizaria certas correntes que lutam dentro do partido majoritario.

CHEGAM AS DELEGAÇÕES PARA A CONVENÇÃO UDENISTA

VITORIA, 13 (Asapress) — Estão chegando a esta capital delegações de varios municipios que vêm assistir á Convenção da UDN, que terá lugar no proximo dia 16. Nessa ocasião, serão escolhidos os candidatos do partido ao governo do Estado, para a terceira senatoria e Assembléia Estadual.

ORGAO DA DISSIDENCIA PESSEDISTA

S. LUIZ, 13 (Asapress) — Circulará no proximo dia 15, o "Correio da Tarde", orgão da dissidencia do PSD. Consta que será seu diretor o deputado Crepori Franco.

EM ATIVIDADE O PTB BAIANO

SALVADOR, 13 (Asapress) — Partiu para o Rio o sr. Heloisio Brauna, dirigente do PTB local, prendendo-se sua viagem a escolha do candidato do partido ao governo do Estado. Acredita-se que será convidado para candidato aquele posto o sr. João Marques dos Reis, ex-ministro da Viação.

A CONVENÇÃO DA UDN PARANAENSE

CURITIBA, 13 (Asapress) — Iniciaram-se ontem as reuniões preparatorias da Conveção Estadual da UDN. Essas reuniões vem sendo realizadas sob a presidencia do coronel João Celestino, presidente da Comissão Executiva do partido.

De seu lado, o PSD aguarda ainda a chegada de algumas delegações dos seus diretorios do interior do Estado, para dar inicio aos seus trabalhos convencionais.

OS ACONTECIMENTOS DE PAULISTA

RECIFE, 13 (Asapress) — Somente agora conhecem-se maiores detalhes dos acontecimentos de Paulista, onde perderam a vida dois operarios.

O comicio comunista foi iniciado, decorreu e encerrou-se normalmente, sem que se tivesse registado o menor incidente. Os acontecimentos tiveram lugar quando os participantes regressavam aos seus lugares de procedencia. Desta capital, haviam seguido para Paulista varias pessoas, viajando em caminhão, para participar do comicio. No mesmo caminhão regressavam, quando, ao se aproximarem da praça da Republica, ouviram-se alguns disparos, que foram atingir os operarios Nelson Rodrigues Vasconcelos e Antonio Firmio de Lima. Não foi, assim, o comicio dissolvido a bala, como noticiou-se primeiramente.

ANTIGUIDADES

Compram-se pratarias, porcelanas, pintura, joias marfins, cristais, moveis de jacarandá ou cedro. Pagamos o valor da antiguidade.

CASA ANGLO AMERICANA ANTIGUIDADES LTDA.

Assembléia, 13 - Tel. 22-9364

15 de Novembro - Dia de Deodoro

(Conclusão da 3ª Pag.)

cia o requerimento pedindo urgencia para discussão e votação dos projetos 115 e 116, de autoria do sr. Jorge Amado, estabelecendo que a censura das peças teatrais seja de competencia do Ministerio da Educação e que o registo dos contratos de artistas do radio, teatro e circo seja da alçada do Ministerio do Trabalho.

Para encaminhar a votação, o sr. Barreto Pinto ocupa a tribuna. Segundo sua opinião, os textos dos dois decretos estão incompletos, pois não estabelecem normas para o funcionamento desses dois serviços, sendo por esse motivo contrario ao pedido de urgencia.

Como autor dos projetos, o sr. Jorge Amado defende o pedido de urgencia, afirmando que, a passagem do serviço de censura para o Ministerio da Educação é um imperativo do nosso nivel intelectual. Comenta que, enquanto descem de nivel as revistas apresentadas em varios teatros populares, uma peça de um jovem e talentoso teatrologo patricio, sr. Nelson Rodrigues, "Album de Familia" é proibida de ser levada á cena. Quanto ao segundo projeto, que determina que os serviços de registo de artistas passe para o Ministerio do Trabalho, tem em vista impedir o vexame a que estão submetidos esses artistas, sendo os seus contratos registados na Delegacia de Costumes, da Policia. Conclui apelando para o lider da maioria, solicitando o seu apoio a esses projetos.

Lamentando não poder concordar com o pedido de urgencia solicitado, o sr. Horacio Lafer diz que se torna necessario estabelecer-se um criterio na concessão dos pedidos de urgencia. Não negará, afirma, o seu voto a favor dos projetos, no entanto, é de opinião que os mesmos devem seguir os tramites regimentais.

Posto em votação, o requerimento de urgencia, é o mesmo rejeitado.

A AGRESSÃO AO ADVOGADO

O sr. Plinio Barreto foi o primeiro orador. Estranha que até o momento o ministro da Justiça não tenha respondido ao seu pedido de informações sobre a agressão de que foi vitima, por um delegado de Policia, na Chefatura de Policia, o advogado Adauto Lucio Cardoso. Diante da ausencia de resposta, renova o pedido de informações, encaminhando á Mesa, novo requerimento. Apresenta, ainda, outro requerimento de informações ao Ministerio da Fazenda, sobre a liquidação do DNC e se nessa liquidação foram apuradas algumas irregularidades.

ENTROU EM DISCUSSÃO O PROJETO Nº 10

Entrou, ontem, em discussão, o projeto n. 10, do sr. Galeno Paranhos que altera dispositivos do decreto-lei n. 9.162, de 0 de setembro de 1946. Para historiar a situação em que se encontram os pecuaristas ameaçados de ruina, ocupou a tribuna por quase uma hora o sr. Galeno Paranhos, que apresentou varios quadros estatisticos sobre a exportação de carnes, rebanho bovino, bem como a produção de diversos generos nacionais.

A discussão foi encerrada, devendo esse projeto ser votado na sessão de hoje.

A POSSE DO SENADOR HAMILTON NOGUEIRA NA SOCIEDADE DE MEDICINA

Assinado por varios deputados, foi apresentado um requerimento solicitando a designação de uma comissão para representar a Camara dos Deputados na sessão de hoje da Sociedade de Medicina, quando será recebido naquele cenaculo, na qualidade de novo membro, o senador carioca Hamilton Nogueira.

Posto em votação, com o apoio do sr. Horacio Lafer, que disse algumas palavras a proposito do trabalho desenvolvido pelo senador Hamilton Nogueira no periodo da Assembléia Constituinte, é o requerimento aprovado, tendo o sr. Honorio Monteiro designado a seguinte comissão: srs. Aureliano Leite, Toledo Piza e Magalhães Pinto.

AINDA A CONVOCAÇÃO EXTRAORDINARIA

Sobre o requerimento do sr. Horacio Lafer tivemos, ainda, dois oradores. Enquanto o sr. José Maria Crispim informa que o seu Partido não assinou o requerimento, mas é contrario á consulta á Comissão de Constituição e Justiça, e aborda depois o incendio da Estação da Luz, o sr. João Gaudencio põe em duvida a oportunidade de tal convocação. O antigo parlamentar paraibano lembra que o direito da minoria é indiscutivel, mas vê de sua oportunidade para ser exercido.

AS VIOLENCIAS POLICIAIS

O sr. Rui de Almeida apresentou um requerimento, aditivo ao requerimento apresentado há dias pelo gen. Euclides Figueiredo, solicitando a comissão de inquerito, designada para apurar as responsabilidades da Policia em varios inqueritos politico-policiais.

Nesse requerimento, o sr. Rui de Almeida solicita que se estenda estas investigações até o periodo de 1930-36.

NOVO MEMBRO PARA A COMISSÃO DO PLANO DE APROVEITAMENTO DO S. FRANCISCO

Ao ser encerrada a sessão, o sr. Honorio Monteiro anunciou ter designado o sr. Lieurgo Leite para fazer parte da Comissão do Plano do Aproveitamento Economico do S. Francisco.

"SENHOR DO BONFIM. MEU PAI, ESTOU ROUBADO"

Gritou o Baiano ao Cair no "Conto" — Ia Possuir Deusas, Huris e Mais 600 Mil Cruzeiros — O Fim da Historia Porem Foi Bem Diverso

O sr. João de Araujo Neto é baiano, negociante, conta 51 janeiros, e se encontra aqui no Distrito Federal, hospedado em casa de pessoas amigas. Não fosse um rendoso negocio na capital do país, e o sr. João de Araujo Neto, não teria abandonado os seus acarajés, vatapás e abarás, e outras especiarias da cozinha da terra de Joãozinho da Joméa, Jubiabá e outros "babalaos", para enfrentar as serpenteantes filas desta "mui heroica e leal cidade de São Sebastião do Rio de Janeiro".

Acontece, porém, que, já estando com a matalotagem preparada para empreender "a longa viagem de volta", e, talvez, soprado pelo diabo e confiado no ditado "baiano burro nasce morto", o sr. João de Araujo Neto, se dispôs a dar umas voltinhas pela cidade, para ver as modas. Ninguem iria roubá-lo. Só se ele fosse baiano.

... E O BAIANO CAIU

Mas, "o homem propõe e Deus dispõe". Tanto é assim que, quando deambulava pela rua da Carioca, o sr. João de Araujo Neto, foi abordado por dois "cidadãos" bem falantes e melhor trajados que lhe ofereceram um negocio da China. Nada custaria ao bravo filho da terra do Senhor do Bonfim e suas 365 igrejas. Ele iria auferir um lucro superior a 600 mil cruzeiros. E' claro que o nosso homem, esperto como todo baiano, pensou bastante na proposta, enquanto os rapazes lhe acenavam com deusas e huris que viria a possuir, caso realizasse a transação, é claro. Entrando em detalhes, o sr. João de Araujo Neto foi informado de que deveria despender, no momento, a fim de entrar na posse da bolada, de 10 mil cruzeiros. Aí o carro esbarrou. Embora os seus olhos estivessem cheios com as visões traçadas pelos "bons moços", os bolsos estavam quase que niqueados. O seu "quantum" não se elevantava áquelas alturas. Tinha de seu unicamente uns miseros 7 mil cruzeiros.

SENHOR DO BONFIM, MEU PAI, ESTOU ROUBADO

Os "bons moços" não trepidaram, absolutamente, em acreditar na palavra do baiano quando lhes afirmou que mandaria o restante assim que chegasse na "boa terra". O negocio foi feito. O diabo é que a conversa dos dois rapazes foi muito mais rapida que a do sr. João de Araujo Neto e quando este pode refletir, bateu com a mão na testa e gritou a plenos pulmões, no Largo da Carioca: "Senhor do Bonfim, meu pai, fui roubado". Infelizmente o milagroso padroeiro nada podendo fazer de pronto, aconselhou, naturalmente, ao bom baiano que se dirigisse á policia e apresentasse queixa. E' bem provavel que o comissario Madeira que se encontrava de serviço na Delegacia do 8º Distrito, quando lá chegou o sr. João Araujo Neto, tenha lhe passado um pito por querer ser mais esperto que os demais. Entretanto, a autoridade policial prometeu tomar as devidas providencias para reaver os 7 mil cruzeiros. Quanto ao sr. João Araujo Neto, embarcou, confiante, para a Baía, onde espera aliado algum pai de santo bamba, a mostrar aos vigaristas cariocas, "o comprimento da trina de um bode".

Aumentam os Candidatos á Tuberculose

(Conclusão da 1ª pag.)

que mesmo por todas as outras epidemias. ... mortalidade, segundo já averiguamos, é uma coisa espantosa, principalmente no Rio. Diante das cifras, o problema é praticamente insoluvel, e, ainda mais, tende a agravar-se.

GRANDES COEFICIENTES DE SUB-ALIMENTADOS

— Como sabem todos — continua — a tuberculose é uma doença social, eminentemente social. Nasce ela do pauperismo, das baixas condições de vida, da promiscuidade das populações das grandes cidades, onde, como no Rio, favelas, morros, etc., não contam nenhuma especie de higiene. Um de seus maiores fatores, porem, é o economico-social. O Brasil todo, de certa forma, atravessa uma situação dramatica do ponto de vista economico-social. O povo do Rio, sobretudo as massas trabalhadoras, vive hoje o mais sério problema do mundo. Campeia a sub-nutrição, grandes são os coeficientes dos mal-alimentados. E estes coeficientes de mal-alimentados sofrem, ainda por cima, o castigo das viagens em veiculos super-lotados, todos os dias, de pé, pendurados, esgotando os ultimos recursos contra a fadiga imensa, que roe toda a nossa população. Ora, evidentemente, individuos famintos e fatigados, se já não são tuberculosos, são candidatos a tal.

MOLESTIA INSIDIOSA E SUTIL

Prosseguindo, afirma que, sendo a tuberculose uma molestia insidiosa e sutil, aproveita ela todas as fraquezas de um organismo.

— E o nosso povo — assevera — é um povo quase que somente fraqueza. Esta fraqueza caracteristica é encontrada em maior grau entre os trabalhadores. E aqui me lembro que muito clamamos contra o pequeno rendimento deste trabalhador. Pode-se, porem, dar uma explicação para isso. Basta atentar para as condições de vida do trabalhador. Com relação a alimentos: pão não tem, nem leite, nem nada. Com relação a morada: mora longe e sempre chega e sai de casa no pior estado de fadiga. E', portanto, um individuo exausto, não se alimentando a terça parte do que é preciso. E estes homens não podem apresentar grande produção, mesmo porque estão minados, a um passo da tuberculose.

E' NECESSARIO UM COMBATE EFICIENTE NO PLANO NACIONAL

Concluindo, o professor Peregrino Junior diz que o problema em vez de se atenuar está se agravando por dois motivos. E os aponta:

— Primeiro: porque nunca foi encaminhado de uma maneira sistematica e eficiente o seu combate, num plano de alcance nacional, de linhas amplas.

— Segundo: porque as condições economico-sociais da população se agravaram de uma maneira especial nos ultimos anos. Portanto, tudo que se fizer no momento, para solucionar o problema, é precario, ... pelo fato de serem os dois grandes aliados da tuberculose, a fadiga e a fome, companheiros diarios e ... nos da população carioca, que ... manhã a noite se exaure nas filas, á procura de alimento e de transporte. E os filhos destes homens, o que serão amanhã? Uns debilitados, frageis, debeis, mais baixos de estatura, de menor indice de inteligencia — e por culpa de quem? Da desorganização geral de nossos dias.

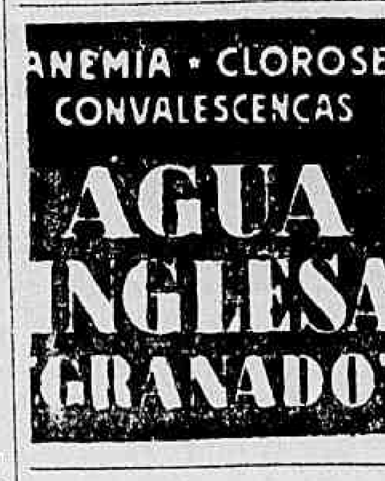

A Argentina Queimou Um Milhão e Duzentas Mil Toneladas de Trigo

(Conclusão da 1ª pag.)

ral da ONU tomaria nota dos "lucros procedentes dos preços avultados de alimentos, que são obtidos pelos monopolios e intermediarios" e pediria aos governos que tomassem medida para reduzir os preços e aumentar exportações mediante o incremento da produção e da redução do consumo interno.

O sr. Gromyko criticou a lentidão com que os paises exportadores de cereais e de outros produtos alimenticios atendem á situação dos povos famintos e afirmou que, na tarefa de socorrer esses povos, atendia-se a considerações de ordem politica.

A sugestão soviética pede tambem que a Assembléia solicite aos governos que aumentem os remessas de maquinaria agricola aos paises pouco industrializados.

O delegado norte-americano, sr. Stevenson, defendeu a atuação de seu pais na tarefa de socorro aos povos famintos e disse que o principal problema que se apresenta aos Estados Unidos não é o da produção, mas sim o do transporte, cuja escassez impede a remessa de alimentos em maior quantidade e com mais rapidez.

O representante da India apoiou, vivamente, a proposta do sr. La Guardia sobre a criação do Fundo Internacional de Emergencia para Alimentos. Disse que esse orgão devia ser sucessor da UNRRA e ter amplas faculdades para distribuir alimentos, dando prioridades aos paises onde a alimentação é deficiente. Ao aludir ás fases invocadas pelo sr. Stevenson, a respeito da escassez de transportes, o delegado hindu declarou que a solução para tal problema deve se achar seguramente ao alcance das organizações vinculadas ás Nações Unidas.

DR. JOSE' DE ALBUQUERQUE

Membro efetivo da Sociedade de Sexologia de Paris

DOENÇAS SEXUAIS DO HOMEM

RUA DO ROSARIO, 98

De 1 ...

Molotov Apresentou as Condições Minimas Russas

(Conclusão da 1ª pag.)

suntos externos e designar ou substituir juizes.

Poderia exigir a proclamação do estado de sitio e tomar as medidas necessarias para assegurar a independencia e a integridade da zona internacional.

O sr. Molotov acusa aos paises ocidentais de querer transformar o futuro governador de Trieste num verdadeiro ditador.

O segundo grande problema da discordia sobre Trieste é a permanencia de tropas anglo-norte-americanas naquela cidade. Os russos vêm exigindo, há meses que aquelas tropas sejam retiradas dentro de 30 dias após a assinatura do Tratado de Paz com a Italia. Ontem, os russos concordaram em dilatar aquele prazo para 90 ou mesmo 120 dias, mas os Estados Unidos e a Inglaterra rejeitaram a sugestão.

O secretario de Estado norte-americano, sr. James Byrnes insiste em que o Conselho de Segurança das Nações Unidas deve decidir quando aquelas tropas devem ser retiradas de Trieste.

Como os Estados Unidos e a Inglaterra dispõem do direito de veto no Conselho, ser-lhes-ia facil impedir que os russos conseguissem a retirada das tropas anglo-norte-americanas em Trieste, antes do tempo.

Dr. Paulo Perissé

Varizes — Intestinos — Reto e Anus

Hemorroidas sem operação

Av. Rio Branco, 108 - 10.º s/1013 — Ed. Martinelli

Consultas diariamente das 13 ás 15 — Hora marcada

Fone: 23-4531

Talão de Racionamento Perdido

Perdeu-se o talão de racionamento do açucar e carne, n.º 462.445, pertencente a Walter Pereira de Almeida, residente á R. Groiaria n.º 78 Vila Isabel.

Dr. Newton Motta

Medico

DOENÇAS DE SENHORAS — OPERAÇÕES — PARTOS

Consultorio: Av. Rio Branco, 128 s/515

Tel. 42-6468

Consultas das 9 ás 12

COLCHÕES

Vendas por atacado e a varejo. Compre o seu colchão diretamente na fabrica com grande abatimento. Aceitam-se encomendas e reformas para o mesmo dia; levamos mostruario a domicilio. R. Santana, 184 — Tel. 32-5666.

AS FASES DA SOLUÇÃO DO PROBLEMA

Falando sobre a complexidade do problema, acentuou que a solução do mesmo envolve tres fases, a saber: a 1ª, caracteristicamente politica, é a da democratização, em que se reflete a consciencia nacional, fase já vencida com a inserção do dispositivo constitucional basil; a 2ª, acentuadamente tecnica e cientifica, é a do estudo, em que se aplica a cultura nacional, fase que cabe á Comissão nomeada pelo governo empreender; a 3ª, predominantemente administrativa e financeira, é a da instalação, em que se concretizarão no terreno os projetos aprovados, em demonstração expressiva da capacidade realizadora dos brasileiros.

CONDIÇÕES IDEAIS

Continuando a sua entrevista, o engenheiro Leite de Castro referiu-se ás condições basicas que a nova capital deve obedecer, que são as seguintes:

1) o local deve oferecer a maxima segurança tatica e estrategica, como sede do governo nacional;

2) a situação deve proporcionar equilibrado contato da Capital com a parte litoranea e a parte central do pais, de maneira que essas duas partes melhormente se entrosem, em reciproco beneficio, resultando dai vigoroso impulsionamento da interiorização da civilização brasileira, sobretudo:

a) pelo avanço ocidental do nosso povoamento;

b) pela irradiação interiorizada da viação e das comunicações do país;

c) pela penetração extensa da produção nacional.

3) o sitio da Capital deve ser beneficiado por clima favoravel ao estabelecimento da administração central;

4) o lugar deve atender ás modernas exigencias urbanisticas para as concentrações humanas de vulto.

A GEOGRAFIA ESCOLHE

Em seguida, o entrevistado demorou-se em considerações a respeito da contribuição da geografia através dos seus multiplos estudos na realização do importante problema, esclarecendo que poderá ser esboçado á luz da geografia um programa de investigações cientificas, nas bases seguintes: 1º) cumpre, de inicio, ser cientificamente conceituado e cartograficamente delimitado o planalto central brasileiro, onde a Constituição determina que se localize a nova metropole; 2º) deve-se, em seguida, situar a faixa pioneira brasileira, onde se exerce a pressão civilizadora do leste para oeste, faixa que se estende do norte ao sul do pais, para que, em segunda aproximação, se caracterize no planalto central, o que se poderia chamar a região pioneira planaltina; 3º) estudos subsequentes da distribuição dos fenomenos sociais, politicos e economicos do Brasil permitirão o conhecimento das zonas de influencia que, na região pioneira planaltina, se evidenciem mais favoraveis ao impulso civilizador da nova Capital do país; 4º) finalmente, cabe a estudar nessas zonas de influencia os sitios mais favoraveis á instalação dum centro urbano importante, de maneira que se venha escolher aquele sitio que melhores condições de clima, de aguas e de relevo, — numa palavra, as melhores condições de "ambiente fisico — pode oferecer".

PRIORIDADES PARA AQUISIÇÃO DE AUTOMOVEIS

PRIMEIRO OS ORGÃOS DE GOVERNO, DEPOIS OS MEDICOS

O diretor geral do Conselho Federal do Comercio Exterior baixou portaria recomendando a Serviço de Licenciamento e Despachos dos Produtos Importados a concessão para aquisição de automoveis de prioridades, classificando-as da seguinte forma:

PRIORIDADES ESPECIAIS — Presidencia da Republica, Poder Legislativo e Poder Judiciario; Ministérios; Governos Estaduais; Orgãos diretamente subordinados á Presidencia da Republica; Departamentos e diretorias dos orgãos de administração publica e municipalidades; autarquias e sociedades de economia mista.

Desde que não se haja esgotado a cota reservada pelo Conselho poderão obter prioridade, quando provado não possuirem automovel particular: os médicos, para atender exigencia de sua clinica; diretores de jornais e revistas para serviço da empresa que dirijam; funcionarios publicos ... de autarquias, ou de sociedades de economia mista, quando justificada pelos diretores ou chefes a exigencia, tendo em vista a natureza das funções exercidas pelo candidato; engenheiros, industriais, comerciantes e outras pessoas cujas atividades exijam o uso dos veiculos solicitados, desde que se justifique a preferencia pretendida.

Greve Nas Emprêsas de Cigarros

S. PAULO, 13 (Asapress) — Continua a greve dos trabalhadores das emprêsas de cigarros Souza Cruz e Caste..., que exigem um aumento de 20%.

Embora não tenham ainda paralizado as suas atividades os empregados da Souza ..., estão pedindo uma majoração de 30% para os salarios. Se não forem atendidos, acompanharão os seus companheiros da Souza Cruz e Castelões.

EDIÇÃO DE HOJE: 12 PÁGINAS

Diario Carioca

NÚMERO AVULSO: 50 Centavos

ANO XIX — RIO DE JANEIRO — QUINTA-FEIRA, 14 DE NOVEMBRO DE 1946 — N. 5 641

DIMINUIU DE SESSENTA POR CENTO O FORNECIMENTO DE FOSFOROS AO RIO

TRIBUTAÇÃO SUPERIOR AO PREÇO, O MOTIVO ALEGADO — SITUAÇÃO QUE SE ETERNIZA, SEM MERECER ATENÇÃO DA C. L. P. — PODE, OU NÃO PODE, SER VENDIDO A CR$ 0,20 ?

Apesar de todos os esforços empregados por interessados e entidades particulares para esclarecer as verdadeiras causas da falta de fosforos, cada dia mais irritante, ha de parte dos que podem informar, uma visivel determinação de conservar o assunto em silencio, mantendo uma reserva incompreensivel, visto que o natural seria o desejo de cada qual explicar as suas razões.

UMA EVIDENCIA

Dentre todas as alegações, a de que a retenção da mercadoria se faz visando aumento de preço é pelo menos a que o publico e os varejistas em geral aceitam.

Com efeito, onde não existe o preço obrigatorio de Cr$ 0,20, não se conhece escassez de fosforos. Se se considerar tombem o valor dos impostos pagos, tem-se, á vista, o selo de Cr$ 0,105 colado á caixa para comprovar que mais de 50 por cento do preço se pagam ao Fisco. Há, além disso, o imposto de vendas e mercantis, pago tres vezes sobre os tres valores que o fosforo adquire, em seu caminho desde o produtor até o consumidor. Primeiro, incide em 1,8 por cento sobre o preço de venda do fabricante, depois se cobra a mesma taxa do intermediario, para, afinal, pagar o varejista outra vez 1,8 por cento.

MESMO AO PREÇO DE Cr$ 0,20

Declararam-nos varios varejistas de cigarros que se conformariam com um fornecimento que não lhes deixasse margem de lucro, comprando e vendendo pelo mesmo preço de Cr$ 0,20 as caixas de fosforos. Com isso, teriam a dupla vantagem de aumentar o volume de suas vendas de cigarros, cuja quéda é calculada em 20 por cento, em virtude da falta de fosforos e, ainda, evitariam a desconfiança que sobre eles pesa de estarem escondendo a mercadoria, para fazer cambio negro.

PARA OS FUMANTES

Um grande numero de varejos de cigarros reserva a pequena quota que obtem para fornecer aos seus fregueses de cigarros. Prevalecem-se disso os fumantes para garantir o seu direito de acender fogo, em casa. Os outros, os que não fumam, se submetem a adquirir o que não utilizarão para obter fosforos a um preço mais baixo.

NOS FABRICANTES

Os fabricantes viram encarecer inclusive a madeira para o seu fabrico. Encontram praça melhor para a mercadoria, nos lugares onde não se instituiu o esdruxulo tabelamento local criado para nivelar em bases elevadas os preços de todos os produtos da mesma especie, embora de qualidades e custo de produção diferentes.

A QUEDA

O fato é que das 2.000 latas de fosforos distribuidas normalmente para o consumo diario do Rio, apenas 700 estão sendo entregues pelas fabricas "Fiat Lux" e "Sol", ou seja uma quéda de quase 60 por cento.

O DILEMA

Por outro lado, as autoridades assistem impassiveis a crise, sem que até hoje haja noticia de um estudo sério do problema, para se apurar se os fosforos podem ou não ser vendidos pelos Cr$ 0,20.

O que o povo espera da Comissão Local de Preços não é senão isso: determinar, mediante analise minuciosa da questão, se o preço de . . . . Cr$ 0,20 é justo ou injusto; se ha possibilidade de se dirimir a crise sem aumento de preços, e, caso positivo, o emprego de medidas energicas para fazer cessar o ridiculo de mais esta constante falta pesando sobre uma população por demais sacrificada pelas faltas.

O PAGAMENTO DO FUNCIONALISMO da Prefeitura no Proximo Exercicio

O sistema adotado para pagamento do funcionalismo municipal, é sem duvida, o que melhor atende aos interesses da repartições e dos proprios servidores, ficam isentos das filas, etc.. Antes da guerra, o sistema de pagamento em vigor era realizado em 10 Lotes. Com o relacionamento da gasolina, porem, o Serviço de Pagamento viu-se obrigado, com sacrificio do seu pessoal, a executa-lo em 8 dias, apenas. Agora, não existindo mais o problema do racionamento do combustivel em apreço, volta o 3 PS a pensar em realizar o pagamento do pessoal no mesmo periodo de antes da guerra. Os estudos nesse sentido se encontram bem adiantados e entre as inovações, para que os funcionarios recebam seus vencimentos em dia, constará a divisão dos nucleos em 10 lotes em vez de 8, e os pagamentos deverão ser iniciados entre os dias 18 e 19 de cada mês, devendo essa reforma entrar em vigor em janeiro do proximo ano. A Comissão encarregada dessa reforma conta com os ficais do Tesouro e antigos servidores do Departamento do Pessoal, elementos aptos a realizarem um trabalho de mérito. Entre eles destacam-se os fieis Oscar Vilas Boas, Adolfo José Vale, Peri Vitorio de Melo, pelo Departamento do Tesouro e Roderick Caracciolo e Abel Pires, pelo Departamento do Pessoal.

Está Desempregado Mas Não é Vadio

Dona Maria Eugenia Hensteraiter, esteve, ontem, na redação deste jornal, reclamando contra os policiais da 2.ª Delegacia Auxiliar. Esses senhores espancaram um filho seu de nome Sebastião Hensteraiter, na rua 13 de Maio, prendendo-o a seguir como vadio. Alegou dona Maria que o seu filho não é absolutamente um desocupado. Embora esteja desempregado, reside em sua companhia á rua dos Cajueiros.

MAIS ESCLARECIMENTOS SOBRE A VIDA DE LAURO FONTOURA

Acareação Hoje das Testemunhas — O Depoimento do General Mariante

O advogado Lauro Fontoura

Por se encontrar adoentado, o general Alvaro Guilherme Mariante, presidente aposentado do Supremo Tribunal Militar, prestou ontem em sua residencia á rua Julio Castilho, 83, apartamento 10, o seu esperado depoimento referente á pessoa do desventurado advogado Lauro Fontoura, assassinado pelo aspirante da reserva da Aeronautica Afonso Barbosa.

Em vista das tremendas acusações formuladas pela sra. Euridice Marques Fontoura, esposa da vitima, e pelas suas filhas Léa e Elza, as declarações do general eram aguardadas com muito interesse, de vez que o seu nome tem surgido frequentemente nos outros depoimentos.

PROCURADO POR LAURO FONTOURA

— Após o movimento de 1922, em que Lauro Fontoura, conforme acontecera aos outros alunos implicados, fora expulso da Escola Militar, — assim iniciou o general Mariante seu depoimento — eu fui procurado por ele em minha residencia. Solicitou a minha proteção em virtude de ser filho do major reformado Magalhães Fontoura, que, quando alferes, servira comigo no Amazonas. A situação do rapaz era deveras precaria, e eu não tive a menor duvida em arranjar-lhe um emprego na Light, hoje Companhia de Luz e Força do Rio de Janeiro. Constantemente ele me procurava, tornando-se mesmo um amigo reconhecido.

Em 1930, quando, devido á anistia, Lauro voltou ao Exército, comissionado no posto de 1.º tenente, vim a saber, não por ele, que em anos anteriores, por insistencia do seu pai, ele havia contraido nupcias com a cirurgiã - dentista Euridice Marques.

ESTEVE NA REVOLUÇÃO DE S. PAULO

Quanto ao que foi divulgado que ele era protegido por mim, e por isso, como militar, nunca saira do Rio, devo declarar que não é verdadeira essa informação de vez que eu, que sempre procurei protege-lo quando civil, jamais o fiz quando militar. Tanto assim que, durante a revolução de S. Paulo, ele esteve, como capitão de cavalaria, servindo sob as ordens do general Valdomiro Lima, no Paraná.

NÃO ERA COMUNISTA

Lauro Fontoura — prossegue o general Mariante — que depois do movimento do 3.º R. I. foi tido como comunista e por isso julgado pelo Tribunal de Segurança e condenado a 3 anos e 10 meses de prisão, não era e nunca fora comunista. A sua prisão se dera simplesmente porque, sendo ele instrutor do C. P. O. R., por ocasião dos acontecimentos do Rio Grande do Norte, dissera aos seus alunos que o sr. Prestes encontrava-se nesta capital.

QUEIXAVA-SE DO MARIDO

Interrogado pelo delegado Ciribeli se sabia as razões que levaram Lauro a separar-se de sua esposa Euridice, respondeu o general:

— A esse respeito nada lhe posso informar. Entretanto devo adiantar-lhe que depois de agosto de 1934, quando fui para o Supremo Tribunal Militar, a sra. Euridice procurou-me varias vezes para se queixar de Lauro, e que nunca levei ao conhecimento dele por não ser juiz de paz. Por esse motivo, estranhei ao saber, por intermedio dos jornais, que eles estavam separados desde 1932.

VARIAS VEZES VISITOU-O COM AS FILHAS

Desde que Lauro — prossegue o general Mariante — cumpriu a pena do Tribunal de Segurança, e mesmo quando estava na prisão, mostrava-se preocupado com a sorte de suas filhas, cujo destino desconhecia. O interessante é que, durante o tempo que ele esteve preso, constantemente eu era procurado, não pela sra. Euridice, mas sim por d. Helena, que não media sacrificios em tratar dos interesses dele. Tão logo ele deixou a prisão e começou a trabalhar passou a preocupar-se com as filhas, dando-lhes varias importancias em dinheiro e presenteando-as.

Em principio de 1944, ele apareceu em minha casa e teve oportunidade de apresentar-me ás suas duas filhas, Léa e Elza demonstrando afeições reciprocas. A partir dessa data, essas visitas se reproduziram, sendo mais frequentes as dele com Elza, por quem ele nutria uma grande amizade.

Numa dessas visitas, as meninas vieram com joias caras que ele lhes havia presenteado.

ELOGIAVA D. EURIDICE

O general Marante declarou ainda que Lauro, embora achasse impossivel a vida em comum com d. Euridice, devido ao seu genio e o odio que ela lhe nutria, jamais deixou de elogiar a educação que dava ás filhas.

O CASO DA MENOR

Interrogado sobre o caso de uma menor infelicitada por um aspirante, tambem da reserva da Aeronautica, e cuja causa fora defendida por Lauro, por seu intermedio, o general declarou:

— Efetivamente, há mais ou menos mês e meio, o Lauro compareceu á minha residencia acompanhado de uma senhora e uma filha menor desta. Contou-me então o caso da menor, pedindo a minha interferencia em virtude de querer ele arranjar tudo amigavelmente, com o intuito de evitar publicidade que só poderia ser nociva á menor e á sua familia, de vez que o pai de nada sabia. Embora não tivesse muitos conhecimentos na Aeronautica, imediatamente comuniquei-me com as autoridades competentes no Ministerio, solicitando uma entrevista para Lauro. Essa entrevista foi realizada no mesmo dia, tendo, dois dias depois, sido cientificada a mãe da menor que o aspirante repararia a falta cometida.

O NAMORO DE BARBOSA

Foi em consequencia daquele caso que Lauro, depois, visitando-me, referiu-se, bastante contrariado, ao namoro de sua filha Elza, que contava apenas 14 anos, com um aspirante a oficial da Aeronautica, tambem da reserva.

No dia 29 de outubro do corrente ano, recebi mais uma visita de Lauro, a ultima. Vindo tratar de um assunto particular, aproveitou, depois a ocasião para referir-se novamente ao namoro da filha com o aspirante, o que o preocupava bastante, devido á pouca idade da menina. Referiu-se então ao encontro que tivera com o aspirante na pensão onde as meninas moravam, que não logrou nenhum resultado pratico.

Finalizando as suas declarações o general Mariante declarou que lauro mudara muito desde 1939 e que, mesmo no tempo em que era rapaz arrojado, nunca andava armado. Tanto assim que nas brigas que tivera, mesmo como rapaz, nunca ferira ninguem.

ACAREAÇÃO

Em prosseguimento ao inquerito, terá inicio hoje, ás 13 horas, a acareação entre a sra. Euridice, o capitão Silvio Fontoura, as filhas e o capitão-médico Edson Hipolito da Silva.

Crime em Botafogo

Ás primeiras horas do dia de hoje, foi morto a faca, no interior do Café e Bilhares Esportivo Carioca, situado á rua São Clemente n. 7, o bicheiro Berio dos Santos, residente no bairro de Botafogo.

O crime, que foi praticado por um estudante de nome Jason de tal, prende-se ao que parece a questões de jogo de "snooker". Berio estava de costas quando recebeu a facada que o prostrou. Uma ambulancia do Hospital Miguel Couto que correu para o local, ali chegando nada mais pôde fazer, pois a vitima já era cadaver.

Praticado o crime o matador fugiu.

Boletim do Crime

DEFESA INJUSTIFICADA

EM face das provas que se vêm acumulando no inquerito policial está confirmado que o aspirante aviador, Afonso Barbosa, premeditou o assassinio do advogado Lauro Fontoura. A fim de justificar o barbaro crime que cometera, matando aquele malogrado causidico, em seu proprio escritorio, o assassino apresentou a justificativa de uma legitima defesa a qual, inexplicavelmente, encontrou apoio decisivo por parte da viuva e filhas da vitima.

Fatos, porém, contrariam, de forma decisiva, aquela atenuante que, se aceita, viria diminuir de muito a pena que caberia ao homicida confesso.

Primeiro, é que, em poder da vitima, não foi encontrada nenhuma arma ou objeto contundente que justificasse, de sua parte, qualquer ameaça ou reação violenta.

Segundo, no escritorio de Lauro Fontoura, onde o delito teve lugar, nenhum vestigio foi constatado que provasse qualquer luta entre a vitima e o seu eliminador.

Terceiro, o criminoso não apresenta, no rosto ou demais partes do corpo e bem assim em suas roupas, qualquer sinal caracteristico de luta.

Mas, o elemento mais frisante que contraria, "in totum", a hipotetica legitima defesa, se encontra no exame procedido no corpo da vitima. Tres tiros alcançaram o infeliz advogado, e todos em pontos diversos do corpo, sendo um com orificio de entrada na parte posterior da cabeça. Isto significa tiro disparado por trás da vitima.

Ora, em face deste tiro disparado, indubitavelmente, de forma traiçoeira, como se justifica uma legitima defesa?

Mais ainda. O exame procedido no esquema que acompanha o laudo médico revela que um dos tiros teria sido disparado quando a vitima se encontrava sentada, alcançando-a no abdomen, sendo sua trajetoria de cima para baixo.

Todos estes fatos periciais e dedutivos, demonstram, completamente, que a atenuante de uma legitima defesa, tão de acordo com os interesses do criminoso, e de seus amigos, não vingará jamais. O criminoso, que já confessou seu crime, que trate, quanto antes, de encontrar outra qualquer justificativa, que procure outra explicação para seu feio delito, dizendo a verdade, a menos que queira arcar, exclusivamente, com toda a responsabilidade criminal.

Esta verdade que ele ainda não quis dizer, por motivos facilmente compreensiveis, não tardará a vir á luz, revelando o fato em toda sua evidencia, demonstrando uma realidade que está saltando aos olhos de todo o mundo, mostrando aquilo que se está prevendo de ha muito. Não é possivel esconder a verdade. Ela é como o azeite, vem sempre a tona.

TIMBAU'BA.

O "ARASSÚ" DEIXOU DE SER "TARTARUGA"

VOLTA AO MAR O CARGUEIRO COMPLETAMENTE REMODELADO — MAIOR VELOCIDADE DO QUE NA FASE PRIMITIVA

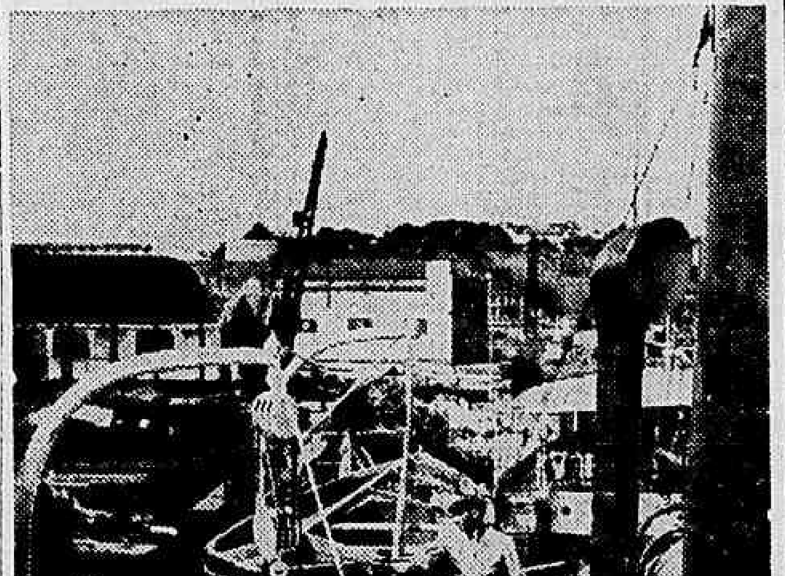

Depois de uma permanencia de dois anos num dique da Ilha do Viana, volta, hoje, ao mar, o exrgueiro "Arassú", aumentando assim a frota da nossa Marinha Mercante, tão sacrificada que foi durante a guerra.

CARACTERISTICAS DO "ARASSÚ"

O "Arassú" desloca 3.100 toneladas e tem 96 metros de comprimento. A sua marcha que era de 4 milhas horárias, pela deficiencia do seu maquinario passou agora a 8 1/2 milhas, duas a mais da media primitiva quando o navio era novo. Não se justifica mais o apelido de "Tartaruga", dado ao "Arassú" quando a sua marcha era lenta.

Nesta completa reforma, o "Arassú", teve 457 chapas e 1.370 pés de cantoneiras substituidas em seu casco, anteparas convezes, fundo-duplos, carvoeiras e casarias. Sua caldeira tipo escocês foi inteiramente reformada, com novas condutas, fornalhas e tubulações.

As acomodações da tripulação são novas e mais confortaveis do que exige o regulamento sanitario. Tem salas de refeições separadas, para oficiais, pessoal de fogo, pessoal do convés, mestre e carpinteiro. Todos os camarotes tem agua corrente. As instalações de banho e W. C. foram inteiramente renovadas. Fez nova cozinha. Este navio não possuia coberta nos porões. As cobertas agora feitas vieram torna-lo muito eficiente para o serviço de cabotagem.

Na reconstrução da maquina motora, foram introduzidas modificações de ordem técnica que permitiram fosse projetada uma nova helice de maior rendimento.

Com esta reforma do "Arassú", a Companhia Nacional de Navegação Costeira, hoje incorporada ao Patrimonio Nacional gastou, só com a mão de obra Cr$ 6.623.227,60 e mais de três milhões de cruzeiros com material e por fim, Cr$ 2.409.022,70 com administração, perfazendo um total de Cr$ 12.045.113,40. Nestas cifras pode-se avaliar num simples relance o que tem sido o cuidado e o esforço do Governo Federal em reaparelhar o nosso transporte maritimo.

UM PLANO INEDITO DE ECONOMIA

No intuito de fazer face ás despesas com o reaparelhamento da Costeira, o Superintendente sr. Rui Carneiro pôs em prática um plano de economia, a começar pela diminuição dos seus vencimentos, num exemplo digno de ser imitado.

MANIA DE TABELAR A TORTO E A DIREITO

A longa historia dos arbitrarios tabelamentos parece não ter servido para nada. Ainda bem não saimos da crise de generos, devida em grande parte á mania de tabelar a torto e a direito, e já se prepararam novas peças a este atribulado povo carioca. Não olhamos nunca para o exemplo de outros povos. Ainda agora, veja-se o que fizeram os Estados Unidos. Considerando que se impõe voltar á normalidade, que se deve procurar quanto antes restabelecer o ritmo de produção necessario a atender as necessidades de consumo de seu povo, chegaram a conclusão que a primeira medida capaz de propiciar o regresso dos antigos tempos de abastança e abolir os tabelamentos.

Aqui, entretanto, apesar de saber-se que o tabelado desaparece; como vimos com o arroz, a batata, a carne e tudo o mais, ainda vamos atrás do que não falta para liquida-lo com uma ou duas tabelas bem colocadas. Onde se pretende chegar por esse caminho — ignoramos. Parece que as prezadas autoridades tabeladoras não lêem os jornais. Não estão a par da luta contra o mercado negro nos paises europeus. Não vêem nem compreendem que o controle de preços mal aplicado, longe de ser uma providencia favoravel, é um estorvo, um empecilho que se acrescenta ás causas inevitaveis da crise de produção.

Por não levarem em conta essa experiencia preciosa de paises mais avisados, procedem como os macacos em casa de louças. E o publico paga sempre o prejuizo.

A medida demagogica do tabelamento arbitrario das entradas de cinemas, que vem de ser baixada, é uma das que está destinada a ter resultados ruinosos. A classificação das diversas categorias de cinemas terá, provavelmente, como consequencia, eliminar os cinemas dos bairros, se é que não vai reduzi-los a poucas onde apenas o espectador poderá apreciar o vetusto fantasma de Theda Bara.

Os exibidores não poderão fazer milagres. Comerciando com um genero que não é de primeira necessidade, como os generos alimenticios, pagam eles impostos que recentemente foram maiorados de 500 a 1.000 por cento. De forma portanto, poderão agora pagar os impostos e submeter-se ao tabelamento arbitrario que subitamente lhe impuseram? Apenas de uma forma: fornecendo mercadoria que possa propiciar lucros na estreita margem de tabela. Isto, evidentemente eles só conseguirão, com filmes baratos, baratissimos, inferiores e antigos.

Conformar-se-á o povo com essa quebra de qualidade no seu divertimento preferido? Os proximos dias nos mostrarão que não se conformará. E a imprevidente atitude de uma comissão tabeladora, que não leva em conta o custo da mercadoria tabelada, terá trazido para o carioca mais um motivo de aborrecimento, nesta terra que se está tornando um deserto. Um deserto onde nos poucos oasis existentes vieram se abrigar perigosos bandos de tabeladores...

BARTOLOMEU PINTO

Varios fatos policiais

SUICIDIO

Candida Campos Rangel, de 49 anos, solteira, residente á rua Campos Sales, 89, que ha dias havia tomado forte dose de um entorpecente, faleceu ontem no Hospital de Pronto Socorro onde se encontrava internada. O cadaver foi removido para o necroterio da policia.

ATROPELAMENTO

Pedro da Costa Alexandria, de 29 anos, residente á rua Pedro Teles, 89, foi medicado, ontem, no Posto Central de Assistencia, por haver sido atropelado por um onibus da Viação Circular, chapa 8-09-47, na avenida Marechal Floriano, esquina da rua Visconde da Gavea.

ACIDENTE

Na rua Lino Teixeira, a menor Ernestina, de 11 anos, orfã, que tem como responsavel o sr. Antonio Oliveira, foi vitima de um acidente. Passava a pequena a correr, com uma garrafa de leite na mão, quando, levando uma violenta queda, caiu sobre o vasilhame. Os cacos de vidro cortaram-lhe o ventre, pondo á mostra os intestinos.

Socorrida por uma ambulancia do Posto do Meier a pequena foi ali medicada e internada a seguir no Hospital de Pronto Socorro.

ROUBOS E FURTOS

A casa "Principal" situada á praça das Nações, 90, foi assaltada, ontem pelos amigos do alheio que dali levaram joias e outros objetos avaliados em mais de Cr$ 60.000,00. Para que o "serviço" fosse feito os ladrões, arrombaram uma das portas do estabelecimento. A policia tomou conhecimento do fato.

As autoridades do 2.º distrito policial apresentou queixa por lhe haverem furtado um automovel de sua propriedade, chapa 46-82, que se encontrava estacionado á rua Barão de Ipanema, proximo á rua Domingos Ferreira, o capitão-tenente Roberto Mario Monerat, residente á rua Otavio Couto, 434.

Ainda por ter sido vitima de ladrões queixou-se á policia o sr. Raimundo dos Santos Figueiredo contando que os larapios furtaram de sua residencia á rua Professor Lacé, 130, roupas avaliadas em 2.500 cruzeiros.

DESASTRE

Na manhã de ontem colidiram violentamente na rua Barata Ribeiro, os autos ns. 15-23 e 6-41-06. Em consequencia do choque recebeu graves ferimentos o menor Augusto Manoel Barbosa Junior, de 9 anos, morador no barracão 562, da ladeira dos Tabajaras.

O Hospital Miguel Couto recebeu o ferido, medicou-o e internou-o